ESTABLISHED 1872, NO. 22377 THE SHUN PAO SHANGHAI, MONDAY AUGUST 12 1935.

申報

中華民國貳拾肆年
捌月拾貳日 星期壹
外埠四張半 本埠另加增刊一張半
今日本外各埠一律隨報附送圖画特刊
今日本報售大洋四分五厘
第二萬二千三百七十七號
地址上海漢口路(望平街口)電報掛號(〇)七八號

中央信託公司

資本 實收三百萬元
公積 積存四十八萬元

信託部 辦理財產遺囑地產及一切特約信託業務
銀行部 辦理各種存款放款貼現匯兌及一切銀行業務
儲蓄部 辦理活期定期分期存款零存整取存本取息及特種儲蓄業務
保險部 辦理水險火險業務
證券部 代客買賣各種公債股票
保管庫 出租保管箱並辦理露封密封保管
倉庫 上海北蘇州路九八八號

總公司 上海北京路二七〇號
虹口辦事處 北四川路八六〇號
西門辦事處 中華路一五六號
西區辦事處 靜安寺路一五七〇號
漢口分公司 漢口江漢路一一一號

五洲大藥房

新遷店址 優待顧客

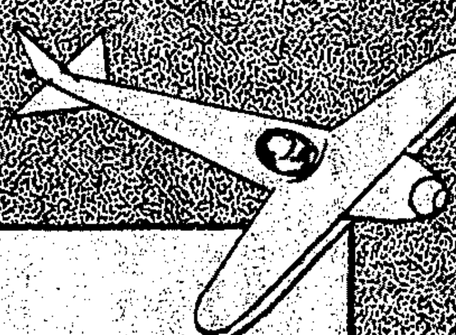

大贈品 三星期

敬啟者本公司上海福州路原址拆建新廈暫將營業部遷至南京路浙江路東定於八月十二日開始營業已登載各報茲為新廈興工建築紀念即於十二日起舉行贈品三星期藉答惠顧諸君雅意贈品辦法分別詳列於左

凡購本牌物品

一元以下者 贈五分良丹一包或固本小香皂一塊
一元以上者 贈後列物品一件 固本香皂 固本藥皂 一三一牙膏 精美毛巾 小瓶花露水
二元以上者 贈後列物品一件 小瓶三三香水 四兩亞林沙而 固本檀香皂 玫瑰香皂
五元以上者 贈後列物品一件 大瓶花露水 中號爽身粉 八兩亞林沙而
十元以上者 贈後列物品一件 一三一香髮水 一磅亞林沙而

凡購外牌物品

二元以下者 贈五分良丹一包 或固本小香皂一塊
二元以上者 贈後列物品一件
十元以上者 贈後列物品二件
固本香皂 固本藥皂 一三一牙膏 小瓶花露水

贈品以此為限 如不類推 惠購固本洗衣皂無贈

地址 南京路浙江路東 電話 九四〇六七 九六八七一 配方處 九二六九〇

教育雜誌

第廿五卷 第八號 出版

插圖:朱子遺像
參加美國童子軍全國代表年會記……徐觀餘
中學英語師資訓練問題……張士一
西門斯著學童的心理衛生(名著介紹)……方萬邦
摩根著保養健全的心理(名著介紹)……方萬邦

上海市推行識字教育專號

弁言……吳鐵城
上海市識字教育委員會之緣起與組織……潘公展
上海市識字教育計劃綱要及進行概要……陶百川
上海市識字教育服務團之理論與實際……蔣建白
上海市勞工教育之回顧與前瞻……王剛
上海市民衆識字讀本編輯旨趣……張一勇
上海市識字學校組織概要……李萬育
上海市識字教育實驗計劃及其經過……姜文寶
上海市識字教育師資之考選與訓練……孫樂陶
上海市推行識字教育宣傳報告……呂海瀾
上海市不識字民衆調查報告……盧海瑱
上海市識字教育協進會工作概況……蕭行白
對於上海市識字教育運動之觀感(十二篇)
申報社 晨報社 新聞報社 吳醒亞 陳公素 蔡勁軍 馬崇淦 吳俊升 杜佐周 吳家鎮 陳選善 俞子夷

世界名著教育雜誌

——摘要——

美國教育行政的趨勢……賈觀民
歐洲人心目中的美國學院……方萬邦
德國的青年運動……賈覺民
波蘭的學校社……張耀翔
一個不學習的學生……賈觀民
「怎樣教學」的改良……何清儒
什麼時候開始教學算術……陳選善
以不及格為促進學業的動力之試驗……方承訓

小學高年級綜合課程的評價……葛承訓
米克爾學院師資訓練之改進……許恪士
自然科學教員底修養……陳藍民
心理學與教育學……吳俊升
論理服的手法……張耀翔
三十年來教育中之科學方法……陳選善
健康教育對於中華民族生育力與學業成績的影響……何清儒
健康與兒童發達的關係……吳承訓
關於大中學教育心理及方法的十種研究結果……方萬邦

歷素著自由與組織(名著介紹)……方萬邦
賢伉儷(七)……
本國教育文化史的新頁……編者
編後餘談……編者

商務印書館發行 各地郵局均可代定

539

特·價·發·售

中華民國法規彙編二十三年輯

立法院編譯處編——材料齊全 編製周密 分類清楚 極易檢閱

本輯分類體例,悉依正編;所錄法令、規章,自民國二十三年一月起至十二月止。內容如下:㈠凡經國民政府及各院部會公佈施行及修正之法規,概行輯錄,至公佈在二十三年以前,正編未經採輯而現行仍有效者,亦完全編入;㈡所採規章,以有具體條文者為主,其在公文、函電、方案、計劃中,含有法規性質者,亦一律依類列入;㈢凡經修正之法規,已輯入正編者,本輯僅錄修正條文,並於該條文之後,註明原法規見正編何冊,以便檢查;㈣正編所載法規,現已廢止或失效者,將其始末因革,編製成表,以免援引錯誤。又法規之公佈,其另有施行日期者,亦復編列成表,均附於編末,尤為他書所無。本輯所收法令共一千五百餘件,正編所收共二萬餘件,凡國民政府成立以來之新舊法令,悉搜羅輯入,為中華民國之重要法規文獻,以後每年仍出續編。凡行政機關、法官、律師、工廠、商店等,均宜購備;而本書係立法機關所編製,故較坊間私人輯錄者準確多矣。

單購二十三年輯			
精裝布脊本	訂四厚冊	定價十五元	特價十二元
並裝紙面本	分訂八冊	定價十二元	特價九元六角

單購正編		
布面金字本	九冊	三十二元
紙面布脊本	九冊	二十六元
紙面並裝本	九冊	二十二元

正編及二十三年輯合購		
價照上列單購價特別減低如下		
布面金字本		二十二元
紙面布脊本		十八元
紙面並裝本		十四元

印有樣本·承索即贈

中華書局印行

(乙283)

文化建設

——月刊——

···第十一期出版···

卷首畫報(四〇幅)
文化月旦(四則)
中國民族的心理總動員……傅有任
文化建設與普及教育……喻育之
我對於教育的意見……葉青
今日中國的大學教育……李俚人
中國文化與宗教……陳高傭
論文化之特性及其研究……高邁
評葉青對於西洋文化的態度……李建芳
孔子大同釋義(續完)……呂思勉
大戰爭的序幕……樊仲雲
中國貨幣問題之成因及其結局……狄超白

一周紀念徵文辦法詳見本期

文化界
論龍出古書與民族自殺……李麥麥
怎樣自修社會科學……沈志遠
評胡適中國哲學史大綱論老莊哲學部分……姚支夢
科學知識
征服北極的企圖……墨儒
地震與地震帶……彭實
略談死光……宋鑒牧
集錦
歐亞美三洲的經濟關係……André Siegfried
最近的蘇俄……布爾鎔治
美國在遠東的抉擇……Nathaniel Peffer
蒼事萊提話娜拉……樊仲雲
內外大事記(六則)
中國本位文化建設宣言各方輿論之反響……張迪盧

每冊二角 定閱全年二元 國外加郵二元四角

上海愛麥虞限路二三四號 文化建設月刊社

國衡

半月刊 每逢十日二十五日出版

本刊宗旨:在於喚起民族意識建設新中國
特約撰述:計五十餘人均係海內學者專家

第一卷第七期

要目

中國與國際述評(五篇) 時論選輯(二篇)
非常時之中國政治……張纘融
中國國民黨統治下的獨裁制與民主制……姜琦
國民政府五院制創建時期的中央政制……林桂圃
復興民族與獨裁政治……徐碧暉
縣政建設論……尚希賢
江蘇省提倡行政效率之面面觀……薛伯康
學術與論著
中國人的品質行為……蕭孝嶸
鮑爾溫的國民政府與英國憲法……王季高
羣學論略(完)……馬宗霍
德國國社黨挺進隊之歷史(現代史料)……顧志尚
二日萍蹤(文藝)
名人傳略(復興土耳其的凱末爾)……余紹陶
大衆論壇(喬治五世與英國政治)

注意本刊本期特別啟事

總發行所 國衡半月刊社
社址南京洪武路二七一號

價目 零售每冊大洋一角 定閱全年大洋二元 預定半年一元
代售 全國各大書局均有

半月評論

第一卷第十三期

要目

先要整理內部……持平
兒童年開幕的感想……白木
民治黨治與法治……吳秋
一年來之統計……方歡
識字運動與基本漢字……柏心
捷克的希勒……彭河
江蘇省的脫拉(評)……陳時俊

總發行所 半月評論社 南京門東水佐營康樂里一號

總代售處 本刊駐滬代理人汪 上海民智書局 上海四馬路七三號 上海中華書局 其他各雜誌公司均有分售

定價 每冊大洋四分 半年八角四分 全年一元六角九分

訃

顯考仲隱府君痛於民國廿四年七月三日子時壽終蘇寓正寢謹擇于國曆八月十六日在蘇州城內寶積寺領帖即日奉柩暫厝昌善局殯舍擇吉安葬恐訃不週特此報聞

孤哀子吳本景維賢稽顙

喪居蘇州城內富仁坊巷卅二號

鄭正秋先生追悼大會啓事　籌備處

鄭正秋先生不幸于七月十六日晨七時逝世，巨星殞墜，賢哲遽失，遐耗驚傳，舉國痛悼，我人於悲愴之餘，爲紀念先生一生致力影藝事業起見，自應有所表示。爲特聯合發起，於八月廿五日，假北京路湖社，舉行「鄭正秋先生追悼大會」，一以表追念先賢之哀思，一以慰先生地下之幽靈。全國各界，如願加入發起，請于本月廿六日以前，至本籌備處接洽登記，共襄此舉爲幸。（加入者請隨帶籌備費大洋十元，如有餘款將來由會發還。）謹啓。

鄭正秋先生追悼大會籌備處

地址：上海法租界，東自來火街昇平里三十二號潮州旅滬同鄉會內

發起者　上海潮州會館　廣東旅滬同鄉會　潮州旅滬同鄉會　中國文化建設協會上海分會　明星影片公司　中國教育電影協會上海分會　上海潮惠會館　上海社會教育社　上海潮州和濟醫院　中央影戲公司　華威貿易公司　冠生園食品公司

陳積賢君鑒

接君來函謂已辭去中行職務對於行中帳目及其他一切毫無錯誤但翌日中行來函謂君私携行欵二萬六千元潛逃究竟眞相如何應請即速出面以明事實　徐樹聲啓

舟弟鑒

兄得驚報悉吾弟不別而行故即日由甬來申四處訪問杳無蹤跡如有難事不論任何大故均可從容解決望弟念母老妻幼萬不可出此下策見報速即回行乃盼 [illegible]

年二十六歲餘姚人寄波口晉身中面黑長平頂頭口鑲金牙身衣白紡綢短衫黑紡褲白絲襪黃達呢鞋子自本月十日下午五時出走後至今未歸如有仁人君子知其下落者請即伴送小東門大沽路四十四號當即酬洋三十元或知其下落而報信尋獲者酬洋十元儀欵以待決不食言

胞兄蓮啓　八月十一

麗生弟鑒

寄父在申如醉如痴口口聲聲活不下去欲勸無言弟如執迷不悟不速圖早了事將不可收拾受其累者豈獨兩家望即醒悟速告踪跡　姊萬急白

陳配德啓事

案奉四川省政府省字六二三號委任令開爲令委事茲委任該員爲本府秘書着派充駐滬通訊員等由遵於八月一日在滬就職嗣閱駐京辦事處啓事當即電呈省府請示頃奉四川省政府主席劉魚省秘電謂該員在滬可用私人名義通訊本府無設處之意等語除遵電辦理外特此登報聲明

錫滬長途汽車股份有限公司通車廣告

本公司茲定於本月十七日全路通車開始營業所有行車時刻表票價目表均向本公司總管理處或各站索取　總管理處在上海北四川路實山路福里五十五號

錫滬長途汽車股份有限公司啓事

本月十五日上午準八時敝公司假座南翔古猗園舉行通車典禮除另柬邀請憑證招待外誠恐分送未週用特登報道歉幸祈各界鑒原是荷●是日上午七時起至八時止在閘北虬江路公興路口招待赴會

江陰旅滬同鄉會通告

查本會早於上月正式成立原有小西門江陰村會所地僻滬南會員往來殊感不便經第一次常務委員會暨執監聯席會議議決另於浙江路寧波路南泰昌公司三樓設立辦事處業已佈置就緒於八月四日遷入辦公除呈報暨分行外特此通告（電話九五八七二號）

中國銀行上滬　懸賞緝拿逃員陳積賢

Z.A.4205

敝行員陳積賢年二十四歲浙江桐鄉縣人於八月五日私携行欵二萬六千元潛逃如能將其人贓並獲賞洋二千元通風報信因而拿獲者賞洋一千元

董熾律師代表中華銀行爲嚴聯五規避債務提出警告

茲據中華銀行經理人來稱查本行訴嚴聯五欠欵一案業經終審確定並蒙法院移付執行乃該債務人嚴聯五至今規避不理應請代表登報警告限其自登報日起五天內來行理涉否則惟有懸賞拘追等語據此合亟登報警告如上

律師沈孝祥受任劉瑛先生法律顧問

茲受任劉瑛先生常年法律顧問如有侵害其信用名譽財產及一切法益者本律師當盡依法保障之責特此公告　事務所上海愛而近路均益里北弄七號　電話四三九七九（北車站東對過租界內）

葉夏熛律師代表五豐水菓行暫停營業清算帳目啓事

茲據當事人十六鋪五豐水菓行經理黃法友君來所委稱本行因受市面不景氣影響一時週轉不靈現經股東決議不願繼續營業特委託貴律師清理帳目等情前來合代通告限各債權人於通告日起一星期內持證來所登記逾限認爲自願放棄所有人欠各戶亦統希於上開限期內將所欠該行各欵逕直接交付本事務所由本律師出給收據否則不作爲憑逾限不付定行依法訴追特此通告　事務所南京路三七八號　電話九二八八五號

馮樹華律師代表陳淑英（小名阿多）聲明還復自由

據當事人陳淑英小名阿多委稱於十七歲時伊母陳邵氏逼令與大二三姐等分別在柳青映紅初綫等書寓賣笑爲生數年所得纏頭錢爲數不貲盡歸母有泣思此計而母也不諒蹂躪既感受痛苦終於飄零無依擬爲從良之計而母也不許橫加阻撓現已屆法定年齡爲此委請貴律師代表聲明還復自由擺脫人而字等情前來據此除代爲通告陳邵氏外更爲登報聲明如右　事務所白克路四二八號（寶隆醫院對面）　電話三六九六六

蘇偉南律師代表漢記廣森昌木器號宣告清理通告

茲據上開當事人聲稱本號受市面不景氣影響週轉不靈迫致被房東查封迫不得已委請貴律師宣告清理限各債權人於三日內到貴事務所登記否則以拋棄債權論限各債務人於三月內將欠欵項交到貴事務所否則請依法訴追等語前來據此合亟代表登報通告如右　事務所北京路一九〇號　電話一二三七〇號

工商銀行清理處通告

工商銀行清理處第三次（即末次）公攤分派擬將前佈各債權人尚未登記者須於民國二十四年九月卅日以前將債權證明書交清理處以便證實債權否則不得享受公攤之利益證明書須送至上海愛多亞路九號史麗會計師事務所內工商銀行清理處或香港德輔道中六號工商銀行清理處薛氏及羅司二清理員爲要

民國廿四年八月七日

黃河水災日增慘重　千萬哀鴻延頸待命

奉勸諸公一致援手「節衣縮食」各盡國民一份子義務　功德無涯

華洋義振會請命　上海仁記路九十七號

上海籌募各省水災義賑會募捐宣言

本年入夏以來，霪雨連綿，山洪暴發，江淮河漢，先後告災，紛電請振，情勢慘重，鄂湘贛皖諸省，災區至一百五十縣之多，淹斃人口在十萬以上，待振災民一千四百餘萬，公私損失估計不下五萬萬元，而魯豫冀等省災情之擴大尚不與焉，爲禍之酷，方之二十年水災，恐尤過之，凡此嗷嗷待哺，孰非姊妹弟昆，明知社會經濟，正苦拮据，祇以誼屬同胞，罹茲浩刼，良心所迫，不忍坐視，是用發起義振，藉謀匡濟，所冀衆擎易舉，人定勝天，敬請，海內外各界仁人君子，急起共圖，推己飢己溺之懷，宏普渡普救之願，布粟金錢，源源捐助，本會誓當盡心竭力，實事求是，以冀勉副　仁望，藉挽浩刼，同人等　意有未盡，淚無可揮，掬忱陳詞，伏希，公鑒，

會長孔祥熙　副會長許世英　王正廷　吳鐵城　王震　葉楚傖

總務組主任屈映光　副主任黃慶瀾　錢應清　李大超

籌募組主任杜月笙　副主任張壽鏞　黃延芳　張慰如　穆藕初

財務組主任趙錫恩　副主任林康侯　宋子良　錢新之　吳蘊齋　陳光甫

設計組主任王曉籟　副主任褚慧僧　潘公展　關絅　李子栽　吳醒亞　沈衡山

查放組主任聞蘭亭　副主任李壽山　湯住心　顧吉生　翁寅初　成竘青　張賢清　陸伯鴻　徐乾麟　趙夷午

宣傳組主任陳陶遺　副主任黃任之　陳彬龢

衛生組主任顏福慶　副主任李廷安　王培元

審核組主任張嘯林　副主任潘序倫　徐永祚

婦女勸募組主任孔宋藹齡　副主任王施美麗　吳馬鳳岐

幹事長樊光　副幹事長黃伯度　仝紹武

顧問貝克

收欵處

上海中央銀行　上海中國銀行　上海交通銀行　上海國貨銀行　上海華僑銀行　上海中國實業銀行　上海上海銀行　上海中滙銀行　上海鹽業銀行　上海中南銀行　上海金城銀行　上海大陸銀行　上海四行儲蓄會　上海浙江興業銀行　上海福源錢莊　本會

會址　上海英租界雲南路仁濟堂內　電話九二九六〇號

歡迎各界入會

●爲國人謀福利●　●爲國際增光榮●

中國紅十字會第二次徵求會員開幕

地址：上海新聞路八五六號　電話：三四三六六　三四三六七

本會奉　內政部批令於八月一日至九月三十日爲第二次徵求會員期間並依據各國先例及查照中華民國紅十字會管理條例施行細則徵求會員章程之規定組織第二次徵求會員委員會並聘請國府主席軍事委員會委員長暨中央各院部會長官爲總隊長其他各隊總隊長由本會分別聘請擔任其全國各分會及未設分會之各該地方組織本會各省市縣徵求會員委員會以各該地方主管官署長官爲委員長總分會同時正式舉行凡贊成本會宗旨者不分國籍與性別請向總會或各省市縣徵求會員委員會踴躍入會以利進行本會爲敦促同胞一致參加而求普遍起見由第一次全國會員代表大會決議將會費數額盡量減低於徵求會員開始日起實行各界如欲索閱徵求會員章程及酬贈給獎辦法函示面取均可

會員種類如下（甲）名譽會員一次繳入會費洋五百元（乙）特別會員一次繳入會費洋一百元（丙）正會員一次繳入會費洋十元（以上三種均爲終身會員）（丁）普通會員一次繳入會費洋五元以十年爲有效期間（戊）青年會員一次繳入會費洋五角以五年爲有效期間（己）贊助證　每證一圓在徵求期內無論是非會員一律歡迎參加贊助

中國紅十字會第二次徵求會員委員會

委員長王正廷　副委員長杜月笙　劉鴻生　常務委員林康侯　聞蘭亭　王一亭　王曉籟　關絅之　委員黃涵之　錢新之　陸伯鴻　王培元　朱子橋　許世英　姚虞琴　顧竹軒　李應南　勞敬修　汪伯奇　沈聯芳　葉譽虎　穆藕初　姚慕蓮　狄楚青　袁履登　宋漢章　趙晉卿　徐新六　胡孟嘉　謹啓　（地址）新聞路八五六號

津浦鐵路管理委員會通告

查本路償還購車公債一案，業經擬定發行期票償還債票辦法，呈奉鐵道部核准，此項期票，計分十元五十元一百元三種，每號一整張，每整張分爲十期，每期票額爲整額十分之一，每八個月爲一期，自民國廿四年七月一日第一期到期之日起，由浦口本會會計處或各站，開始付欵，惟因期票印製需時，凡持有上項公債票者，希於九月一日起，隨帶原債票到浦口本會會計處驗明換取期票，領兌第一期現欵，嗣後按期照付。除已印就佈告，實貼本路沿綫各站外，特此通告。（詳細辦法可向浦口本會會計處函索）

交通部國際電信局爲限期辦理收音機登記事通告

查本局奉交通部令辦理本埠裝設廣播無綫電收音機登記會於去年三四月間刊發通告飭即來局登記在案迄今來局登記者固屬多數而因循觀望者亦復不少茲再登報通告凡裝有廣播無綫電收音機者不論礦石式或眞空管式統限於本年九月底以前來本局（北京路二五五號）辦理免費登記逾限未請登記者一經查覺即照電信條例第二十一條之規定嚴予處罰自此次通告以後決不展期希各注意毋再延悞爲要

商務印書館
本日初版
新書

機械原理（大學叢書）精裝三元五角 平裝二元五角
劉仙洲編譯　此書內容大體以美國麻省理工大學 P. Schwamb, A. L. Merrill, W. H. James三教授合著之 Elements of Mechanism 一書為藍本，並參考其他同類之書十餘種，編譯而成，全書約二十萬言，插圖五百餘幅。材料充實，譯筆暢達。用作大學工科各系機械原理學課本，極為相宜。

人造香料（工學小叢書）二角
朱積煊編著　本書共十章。舉凡花香菓味，無不扼要介紹；而於香蘭精，洋茉莉，紫蘿蘭，樟腦，香豆精，麝香，玫瑰香精，波蘿蜜香，梨油，香蕉油，蘋果香油等之製法，言之尤詳。
559

蔡元培到青
奉命探慰汪院長
葉楚傖日內卽南返
中常會或將提討論

［青島］蔡元培偕眷十一日午後五時半由滬乘海亨輪抵青、各機關長官均在碼頭歡迎、蔡住平原路十二號、定十二日午後晤汪、面致中央慰留誠意、（十一日專電）

［青島］蔡元培十一日午後五時乘海亨輪到青、據談、此來係奉中央命、探慰汪院長、並藉便休息幾日、（十一日中央社電）

［南京］汪院長辭職事、星期四中常會是否提出討論、須待葉楚傖返京報告後、再決定、葉將於三數日內先行南歸、（十一日專電）

殷汝耕謁王
請示劉案機宜
唐山捕獲重要嫌疑犯

［北平］殷汝耕今晨謁王克敏、就灤縣劉案緝凶情形、有所報告、並請示機宜、定當晚赴津、轉返唐山、聞政整會將另派員赴灤唐實地調查、殷同前由津來平謁王克敏、商洽要公、事畢、定今夜返津、主持局務、（十一日專電）

［天津］唐山公安局十日在二分局境內譚家房子、捕獲劉佐周案內要犯二名、在總局審訊中、因此十日午後三時、卽行戒嚴、偵緝隊全體出動、搜查旅店妓館、（十一日專電）

［天津］十日灤縣保安隊探警二十餘到唐山、協當地公安局、將啟新洋灰公司修機廠總領班曹興亭父子三人捕去、搜出手槍子彈等物、卽解灤縣、當逮捕時、曹住宅四週佈有電網、經斷供電流、探警由牆垣躍入、出不意逮捕、聞曹與刺劉案有關、在偵訊中、（十一日專電）

［天津］殷汝耕十一夜車過津、擬不停留、卽赴唐山、料理劉案緝兇、（十一日專電）

［北平］劉佐周被刺案、當局正嚴緝兇手、連日捕獲嫌疑人犯甚衆、現尚在審訊中、關於偵查案情經過、政整會定日內公布文件報告、（十一日專電）

［北平］唐山訊、劉佐周被刺後、灤東各地連日捕獲嫌疑犯甚多、惟正兇迄未捕獲、十日唐山盛傳刺劉正兇二人已在唐山二分局境內譚家房子捕獲、現已解往總局審訊、但唐公安局方面尚未正式公佈、（十一日專電）

長城綫各口
均為股匪盤據

［天津］長城界嶺口、華園山股匪二百餘、由李老包率領、十日內竄、已佔界嶺口、津海關稅卡撤台頭辦事、劉桂堂一部股匪五百餘、擬竄遵化受阻、十日回竄龍井關、有仍踞大寨老巢意、遷安縣府特調民團、每區百二十名、開邊牆防堵、保安隊任縣南一帶、民團負縣北一帶防務、遷安太平寨有仍為土匪侵擾危險、張硯田部兩中隊特開往佈防長城綫羅文峪・牆子路・潘家口・喜峯口・界嶺口・大水峪・頭均為土匪盤踞、五分四屬劉桂堂白堅武所糾集者、（十一日專電）

［北平］密雲電話、密雲東六十里墻子路口外東南日前發現之騎匪數百名、經密雲縣長王伯麟分電專署省府請示辦法、並急令第二區保衛團出發、在沙嶺欒一帶佈防堵截後、匪已轉竄好地子村窩、其意擬越長城、竄進石匣鎮北一帶經過、再行竄出白馬關口外樸樣、（十一日專電）

到津謁宋哲元
秦德純馮治安

［天津］二十九軍三十七師長馮治安、十一日午後五時四十分、察代主席秦德純、十一日午後七時十分、先後由平來津、謁宋哲元、（十一日專電）

滿鐵社員到平

［天津］滿鐵社員山口勇男・鄭瑞麟・桶口岐治・馬屋原勝・十一晨由瀋抵津、滿鐵社駐平事務所長有賀庫吉石本寅三、亦於十一早抵津、（十一日專電）

梅津游覽明陵

［北平］日駐屯軍司令梅津來平後、連日酬酢甚忙、今晨赴南口轉明陵長城遊覽、袁良午於該處設宴欵待、當晚卽入城、薊密・灤榆・兩區十八縣長、聯名贈送梅津禮物銀盾等數件、以資紀念、今日已送往扶桑館、梅定十二日離平赴津、商震・程克聯合定十五日在津宴請、二十一日離華返國、（十一日專電）

平政整會
調查戰區情形

［北平］政整會為明瞭戰區最近情形、特派參議斯烈往戰區各縣視察一切、斯定日內首途前往、先赴薊密區各縣視察、然後赴灤榆區各縣視察、俟全部視察竣後、卽草擬視察報告書、呈政整會覆命、（十一日專電）

鄂水災會江漢局
會商修築江漢幹堤
已確定原則由各縣府負責辦理
組災區衛生巡廻隊分四隊出發

［漢口］水災會江漢局十一日會商修築江漢幹堤、已確定原則、由各縣府負責徵集災民、以工代賑、實行時會局切取聯繫、至管理工資等問題、均由會局會商決定、水災會組災區衛生巡廻隊四隊、十一分途出發、一隊赴孝感・黃陂・雲夢・應城、二隊赴襄陽・宜城・光化・穀城、三隊赴石首・公安・松滋、四隊赴監利・潛江・沔陽、辦理防疫事宜、（十一日專電）

長江秋汛到漢江水又略呈回漲

［漢口］長江秋汛到漢、江水略呈回漲、水位四四點四、襄河因上游山洪暴發、亦有增漲、鄂東南十餘縣久不得雨、又成旱災、省府水災視察團襄河組、匯兩漢・天・潛・沔・京・鍾・宜・襄・隨・十縣、因上游冊車不通、中止光穀視察、團長李書城電告、十一起程返漢、所携賑欵二萬散盡、水災總會遵張學良令、續撥八千、匯李散發、（十一日專電）

小學初級用　開明算術課本　劉薰宇編
教育部審定執照審字第九號
一二兩冊每冊五分　三至八冊每冊一角
小學初級　開明算術課本教學法　劉薰宇編
全部八冊　每冊二角
六折發售
樣本備索
開明書店

正中書局
教育部審定
初中教科書
公民
第一冊
已出版
葉楚傖　陳立夫　主編
劉悉規　錢安毅　編著
趙祥麟　林樹藝
汪懋祖　蔣勉成　校訂
本書編制：一、根據三民主義，闡明 總理遺敎，期以黨義滲透公民生活；二、注重實際，由近及遠，可與學生自治訓練相呼應。第一學年講公民道德及政治，第二學年講地方自治及法律，第三學年講經濟。敎育部審定批語謂：「本書（全五冊）材料充實，立論純正」云。
各定價大洋三角
實售八折
南京太平路　上海四馬路

白濁遺精早洩
●訂愈後收費辦法
▲性病專家李濟人醫師・專治急性慢性白濁遺精早洩及睪丸炎（卽陰囊內腫痛）等性病・志在解除患者痛苦・且為揚名起見・故對於病家負擔・力求減輕・一切醫藥等費・由十元至念五元・負責短期內療治斷根・無其他任何費用・貧病酌減・凡病家有舖保者・可於病愈後・由工部局衛生處檢驗證明・已除根後始收醫藥費・門診六角・診時上午十時至下午七時・診所愛文義路麥特赫司脫路四維村五號（一路二路電車均直達）

中華民國二十四年
全國銀行年鑑
現已出版　定價八元
調查精確　記載翔實
欲求明瞭　全國銀行現勢　不可不備
中國銀行總管理處經濟研究室編行
上海生活書店總代售
皮面精裝一巨冊　全書二千頁計二百四十萬言
備有樣本　函索即奉

黃河溜勢變幻靡定
昨日上游盛漲大溜直衝朱口下午卽落
微湖水位增高形勢危急入晚漸歸平穩
景山橫堤潰決數丈

［濟南］今早黃河大漲、上游大溜直衝朱口、七道石壩均着水、淘刷甚急、危險萬分、如朱口潰決、有由曹縣改歸故道危險、下午上游已落、如陝水不再漲、或可無虞、（十一日專電）

［濟南］今日風浪大、魚台南陽湖面全漫決、鉅野水到城根、鄆城護城堤被沖破、黃河上游朱口第七壩全塌陷、自黃河決口因江蘇壩有挑溜之功、未全奪正河、但其第十壩近受口門抽洩影響、大溜洶惡異常、五三七各埽、或蟄動、或衝毀、壩基塌四五丈、以後口門將生變化、鄄城民埝保障河套萬頃良田、現董莊決口水大溜緊帖該埝、南段刷塌數十丈、菏澤趙王七里等河、均出槽、淹村莊甚多、（十一日專電）

［徐州］蘭家壩電話、景山堤昨晚被水沖決、當經民夫竭力搶堵、俾微水仍循鹽河出蘭家壩口、瀉入荊河、以免潰泛、現微水加漲頗高、王公璵今已督集民夫割除荊河蘆葦、疏通攔河壩、以暢水流、邵漢元計劃加築夾河堤岸、以增荊河流量、

［徐州］頃據蘭家壩報告、微湖南岸水勢仍在續漲、近兩日間已漲至一公尺、藺家壩迤北湖裏之景山橫堤、因鹽河貫通、口門愈窄、流量不足宣洩、十一日晨堤身潰決數丈、銅山縣長王公璵、卽率興修藺家壩民夫五百名前往搶護景山橫堤、同時並飭建設科長劉心源督促民夫趕築藺家壩、限期完工、復據十一日晚電話、謂微湖水勢已見和緩、預料黃河上游當亦平穩、（十一日中央社電）

［清江浦］微湖水位續高十公分、存誌達三三・二五公尺、形勢危急萬分、中運險期已至、宿遷漲六寸、宿遷漲八寸、清江漲二寸、建廳十一日又來電江北運河區防汛處、加緊防範、（十一日中央社電）

［天津］保定電話、冀省府派赴長垣災區專員辛寅電省報告、黃河水勢九日晚陡漲、長垣濮陽東明三縣長已督飭民夫上堤搶險、又黃河務局長齊壽安電省、陝州電告、上游水位突增、溜勢悍急、水位較上次最高時尚高一公尺七公寸、約十日午抵長垣、晚八時到壩頭、頃已令員工上堤防護、（十一日專電）

［濟南］黃河董莊堵口委員會今日在縣廳開首次會、議決、㈠呈由省府電黃委會、撥庚欵修築由蘭封至董莊輕便鐵路、㈡口門未堵前挖引河、俟實地勘察決定路綫後再行施工、㈢每星期三召集例會、董莊口門溜益洶猛、東殘堤頭繼續坍塌、逼近鄄城民修格埝僅二十丈、形勢險惡、河局飭扱用青料趕修裏頭邊埽、抵禦格埝、南段洄溜逼甚急、難挽救、河局分電鄄・范・壽・鄆・陽等縣長、一面搶護、一面調集套內民衆、相勢修築退埝、現河水有越民埝在大堤內東趨之勢、果如此、河套內田地一萬頃、必被淹沒、但口門流水減少、堵口較易着手、（十日專電）

永定河又暴漲
決口四處被淹數十村

［天津］保定電話、武清縣長張恒懋電省、永定河水勢暴漲、中游北岸在六道口以東魚壩口以西、長約十五里、共決口四處、一寬四十丈、一寬四寸、一寬五丈、一寬十丈、沿岸龐莊子老朱店等數十村均被淹、水深二三尺、傾洪流向北漫溢、災情奇重、田禾損失無數、難民逃往高阜、待賑孔殷、（十一日專電）

河水溢出數里
滹沱河決口

［天津］滹沱河十日晚在晉縣東北張家村決口、該地堤埝殘缺、決口後潰決數十丈、河水溢出數里、淹沒農田千餘畝、縣長已馳往督民夫搶堵、（十一日專電）

視察天門災況
劉瑞恒

［漢口］劉瑞恒十一日赴天門視察災況、指示衛生工作、定日內飛潯謁蔣委員長、（十一日中央社電）

平地水深二尺
城河決六口

［天津］永定河盧溝橋迴龍廟水位十一日暴漲、水位六二・〇九公尺、三角淀新關中泓、水勢奔騰、迄晚猶在盛漲中、（十一日專電）

［天津］城河邢家莊段決口、大韓莊望海市皆被淹、十一日復在王橋曹莊決六口、平地水深三尺許、沿河三十里外皆被淹、（十一日專電）

旅京鄂同鄉
昨開救災會議

［南京］旅京鄂同鄉十一日假華僑招待所召開水災救濟會議、決請中央撥款五百元、辦理該省工農賑災區衛生疏濬河道等、請中央及鄂省府查辦江漢工程局長楊思廉、及襄陽行政專員程澤潤、請水利會補修已壞江堤、並推舉居正・彭養光・熊斌・張承樾・聞亦有・覃壽堃・楊時傑・等七人負責籌備、（十一日中央社電）

今日本報要目

國內　蔡元培到青探慰汪院長　永定河決口四處　鄂省確定修築江漢幹堤原則
國外　意大利空軍舉行演習　東方剪風號試飛抵檀島　意法擬就多瑙河公約草案　日本關西二次水災
上海　荷蘭駐華公使傳思德抵滬　農業貸欵團決定秋季貸欵數額

第一張…要電　國際電
第二張…要電　本市新聞
第三張…國際電　春秋
第四張【教育消息　醫藥週刊】
第五張【商業新聞　經濟專刊　自由談】
本埠增刊
第一張…小品文字　電影消息

司法日報出版預告

吾國數千年來，以禮為治，以人為治，法律知識，未嘗印入大多數國民之腦海。鼎革以還，改制立法，集世界法規之大成，含短求長，以適應吾國環境之需要，且近年來新制定之法律，尤為完備；但以條文繁複，崇崇之民，因依然不知法律為何若，莫其率循弗失難矣。夫法律不為多數國民所了解，則法律之效微，則社會呈不安之狀態，國運因是阽危；欲求國家之振興，舍普及法律知識於全國國民，舍他途矣。是以敝報應時代之要求，異軍突起，本先總理所倡法治之精神，以灌輸民眾法律常識，而養成國民守法愛國之習慣，促進法治為唯一宗旨；且葉於司法行政，濟其致能，於人民法益，加以保障；底國家之郅治可臻，社會之不安日減。陳義不取其高深，宣傳惟期其普遍，立論不主夫激烈，宗旨必合於公平；凡普通日報之材料，無不悉具，而於司法部分尤加詳焉。創議之初，當國名人，法學同志，屏為贊助，亦籌備業經就緒，依法聲請登記，不日出版，謹撮舉創辦之動機及經過，為邦人士告焉。

籌備處河南路五〇五號　電話九五七四六—七

許世英抵京　促經會商工賑

〔南京〕許世英十一日晨由滬抵京、據談、在滬舉辦義賑、成績極佳、現已先向銀行商借百萬元作為急賑、其他如各報社將發起代募賑款運動、此次來京、除計劃中央救災準備金保管會推進辦法及舉募義賑外、並促請經委會召各省商洽工賑辦法、定十三日晚北上、視察冀魯豫災情、約二週後返京、（十一日中央社電）

〔南京〕賑委長許世英十一晨由滬抵京、定十二日派員與財部會商賑款支配辦法、十三日左右北上、視察冀・豫・魯・各省沿河各縣災情、據該會賑災科長周一夔云、行政院決定之救災三項原則、現工賑部分不專案辦理、除經委會於水利工程方面統籌一部分外、餘依決議原則、由院通令、各省府、先於各項工程容納災民工作、實行以工代賑、急賑農賑、視當地目前需要情形、分別辦理、至在救災準備金項下撥用一百萬元支配辦法、曾由會派員赴財部一度會商、擬酌各省災情輕重、已有相當擬定、俟許委長與該部續商決定後、希望趕提十三日行政院會議通過、以便提出、分別撥發各省、實施救濟、（十一日專電）

南運河決口　村民合力搶堵

〔天津〕南運河泊頭鎮段西岸決口、由村民五六千名合力搶堵中、滄縣段水位十一日漲五寸、沿河堤埝危險、（十一日專電）

財部組緝私處

〔南京〕財部以緝私組織、近年雖銳意改進、旋因欠缺協助精神、致仍未能收嚴密之效、為統一權限起見、擬組一緝私處、負責統一指揮、已飭由關鹽統稅三機關協商具體辦法、俟呈報到部後、即實行、至緝私處主要人員、已分別遴選、俟辦法決定後、即同時發表、（十一日專電）

〔南京〕財部為整頓華北長城各口稅務、與增厚緝私力量、已飭由總稅務司在長城各口組織聯絡緝私隊、重行分配勤務、（十一日專電）

〔南京〕財部以晉冀察綏四省警察協助查驗統稅辦法收效甚大、已檢同原辦法、通咨蘇・浙・皖・贛・湘・鄂・魯・豫・閩・陝・甘・川・等十二省府、請飭民廳轉令各局、發給准予協助執照、並分令蘇浙皖區、粵桂閩區、湘鄂贛區、冀晉察綏區、魯豫區、統稅局、轉令各查驗所、與當地警機關接洽、一律推行、以維稅政、（十一日專電）

營救瓊斯　進行頗感困難

〔北平〕外人方息、英記者瓊斯被匪挾入熱境後、據察省府及各方派出營救人員報告、察省當局前與匪方接洽結果、一切手續已辦竣、允將瓊斯即時釋還、詎匪內部複雜、意見紛歧、六日已將瓊斯架回沽源境、復行轉挾他處、行蹤難覓、故察省當局進行極感困難、日使館武官高橋前電承德設法營救出險、因電信輾轉、今尚無復電到平、英方因各方負責努力營救、對瓊斯生命、尚抱樂觀（十一日專電）

行政院將慰留陳樹人

〔南京〕陳樹人呈政院辭僑委會委員長職、政院據呈、聞擬提出本星期二例會報告、並擬予以慰留、（十一日中央社電）

連雲港　航行標誌即將竣工

〔南京〕財部前曾令飭總稅務司迅設置連雲港航綫及航行標誌警號等、俾利航運、茲悉總稅務司已勘定東牛山島設立引導燈、另在附近裝置回聲號、作為霧警號誌、並於麼涯山島設立進口燈、以備該港航船需要、各項工程即可次第完成、（十一日中央社電）

管理邊境出入汽車　財部授權海關執行

〔南京〕財部對管理邊境中外出入汽車、已授權海關執行、並訂定管理章程八章十二條、規定凡在外國登記之汽車、駛入中國境內遊覽或旅行者、須從入境時報請當地海陸關或分關或查驗所查驗、並在顯明地位加蓋鉛印戳記、其攜入之貨品、除確明屬於隨身應用者外、其餘一律照徵進口稅、汽車則繳納足以完納相當之保證金數額、於規定期限之兩個月內出境、並由關驗明鉛印戳記完好者、照退稅款、如發現有移挪此項鉛印戳記於他車時、除沒收其關金加重處罰外、並對移挪是項鉛印戳記之汽車充公、外國公務人員持有證明身份文件而乘坐入境之汽車、一律免稅、其所攜日用品、亦得免稅、但須於兩個月內出境、不得已時亦須報請延長、否則予以沒收、（十一日專電）

工廠檢查經費　應列入正式預算

〔南京〕實部咨各省市、工廠檢查經費、應列入正式概算、以利進行、（十一日專電）

俞飛鵬返京

〔南京〕交次俞飛鵬十一日由漢返京、（十一日專電）

葉楚傖等發起　組青年勞動服務社

〔南京〕中委葉楚傖・朱家驊・陳公博・等為推行新生活、發起組織青年勞動服務社、俟黨政機關備案後、即召發起人大會、討論成立日期、（十一日專電）

實部籌辦勞工保險

〔南京〕實部籌辦勞工保險、已擬就勞工保險法草案、呈請行政院通過、送中政會核議、下月初可送立法院審議、該法原則以保障勞工生活為主旨、採取強制主義、保險種類分傷害保險與疾病保險兩種、（十一日專電）

黨務人員司法考試

〔南京〕中央及各省市黨部人員從事司法工作考試及格人員授證典禮、定十九日晨在中央黨部舉行、禮畢即入法官訓練所受訓、（十一日中央社電）

唐生智由青飛京

〔南京〕唐生智十一日晨由青乘滬平南下機返京、十一時到達明故宮機場、下機後即行返邸、（十一日中央社電）

〔南京〕唐生智十一晨由青乘機抵京、記者會叩以汪院長辭職事、唐稱、余最近未晤汪院長、故一切情形均不悉、（十一日中央社電）

玻璃銅准專利五年

〔南京〕林澤人發明玻璃銅、實部依照工業技術獎勵法規定、准予以專利五年、（十一日專電）

丁超五患傷寒症

〔南京〕丁超五病、經中央醫院斷定為傷寒症、須長時間療治、方可完全恢復、（十一日中央社電）

兩淮運署擬發公債

〔南京〕兩淮運使為收回四岸引票、擬發行公債、已擬定辦法、呈財部核示、（十一日專電）

救濟糧食案　各部會正會商辦法

〔南京〕滬漢等市呈請救濟糧食案、內財實等關係部會、正會商辦法、（十一日專電）

財部對幣制　將規定以十進計算

〔南京〕財部為統一國內錢幣制度、決將幣制規定以十進計算、以前所有各項制度、均一律取締、以重幣政、（十一日專電）

戴傳賢赴湯山小住

〔南京〕考試院長戴傳賢、十一晨赴湯山私邸小住、定十四日返城、（十一日專電）

李景樅到京

〔南京〕歐亞航空公司總經理李景樅、十一日下午由滬抵京、向交部請示及報告陝蓉航綫開航事宜、（十一日專電）

江北各縣　報業代表晉京請願

〔鎮江〕鎮江暨江北各縣報業代表包明叔等二十餘人、定十二晨赴京、聯合無錫等縣代表、向中央請願復議出版法、（十一日專電）

世界最富女郎離平

〔北平〕世界最富女郎杜麗斯今晨南飛、六時零五分離平、十一時過京、將由滬轉日、於十月前返紐約、據杜臨行談、平市風景幽美、令人留戀、希望不久之將來能再來華、（十一日專電）

王用賓視察平法院

〔北平〕王用賓十一日晨九時、偕參事楊鵬秘書陳大器科長王登第等、赴平地法院視察、由院長周起鳳陪同巡視一週、至十時復往看守所視察、對一切應行改善之點、指示頗詳、午赴平律師公會歡宴、定十二日晨在地法院大法庭舉行擴大紀念週、召集各法院全體人員訓話、午後離平赴察綏視察、（十一日中央社電）

預約祇有四天

本月十五日截止

孫吳兵法　王安石全集　隨園全集　鄭板橋全集

廿家注釋與眾不同　六大厚冊錦裝一套　原價大洋五元　現在預約祇收一元

四大厚冊　原價大洋五元　預約祇收一元　加贈本局新編「王荊公新法」一部

二十冊　甲種道林紙印原價廿元預約四元　乙種原價十二元預約二元半

連史紙襯紙古裝四大厚冊　原價五元　預約祇收一元　再贈鄭板橋字帖一部

外埠寄費加二

總定書處●●上海四馬路

大眾書局

本報定價目

中國境內每月洋一元三角九分每三個月洋三元八角五分每六個月洋七元五角全年洋十四元六角（日本朝鮮同）◉新疆蒙古每月洋二元四角◉歐美各國每月洋四元七角◉香港澳門每月洋二元九角報費先惠郵票不收

本報廣告刊例

◉特等（甲）登報名下以二十六字高為一行共廿二行每日每行洋二十元（乙）登提要前以四十字高為一行共十五行每日每行洋十九元（丙）登新聞欄中以四十字高為一行起碼每日每行三十二行九角

◉頭等（甲）報名旁上封面以四十字高為一行每日每方洋二百廿五元（乙）自下封面起至版次以二十八字為一行每日每行洋一元八角

◉二三等登緊要分類地位每行大洋一元八角每日每行計十二字高每次以二行起碼大洋六角（乙）登本埠增刊新聞欄每行四十字高每次以三行起碼每行大洋二角五分

◀電報掛號六〇七八▶

本報開設上海漢口路三〇九號　自同治十一年創刊即一八七二年

國營招商局船期廣告

建國快輪准於八月十二日星期一晚開往漢口沿途各埠均裝　本輪電話八二二六〇

江新快輪准於八月十四日星期三晚開往漢口沿途各埠均裝

新江天快輪准於八月十二日星期一下午五時開往溫州

海晏快輪准於八月十四日星期三晚開往寧波　本輪電話八三三二五

新銘快輪准於八月十三日星期二上午九時開往青島烟台天津

海元快輪准於八月十四日星期三午開往汕頭香港廣州

海亨快輪准於八月十五日星期四上午九時開往青島

海利快輪准於八月十五日星期四午開往溫州

海□快輪准於八月十七日星期六下午二時開往汕頭香港廣州

船期問訊處　上海外灘九號招商總局客票處　電話一一五八三轉接十號分機

三北公司船期廣告

寧興快輪准於八月十三日星期二下午五時開往鎮海寧波

長興快輪准於八月十三日星期二晚開往漢口沿途各埠均裝

渣華郵船公司

芝尼加拿號准於八月十五日開往厦門香港小呂宋爪哇　兼售新加坡棉蘭檳榔嶼聯票

送客專輪禮拜四上午八點半鐘在新關碼頭一地點外灘三號（電話一六二四五至七）行址四川路

常安公司　新華安快輪

准十二號（星期一）結關　十三號（星期二）午開往福州　船泊南市大通碼頭

三北輪船公司　太古輪船公司　怡和輪船公司　日清輪船公司　國營招商局　甯紹輪船公司　共同啟事

茲啟者無論裝貨人或受貨人堆存貨物於上列各輪船公司自有或租用之棧房內如因潮水泛濫貨物致受損害本公司等概不負責惟在可能範圍內本公司等當竭力設法防護以免貨物受損但貨主仍應自負損害之責任所有各輪船公司因防護貨物發生損害一切費用於出貨時亦須向貨主收還特此通告

民國念四年八月八日

新中國印書館出版　漢英大辭典　發售半價兩月

道林紙印定價十元　新聞紙印定價六元

▲外埠函購另加寄費二角五分　▲欲索本書樣本請附郵票四分　▲其餘各書廉售四五折　▲印有書目樣本函索立即寄奉

●總發行所　愛而近路萬祥里五號　●代售處　新中國書局　棋盤街啟新書局　四馬路各大書局　外埠各大書局

現代青年唯一自修讀物　讀書生活

第二卷第七期出版

本期有：時事解說一篇　本期有：讀書問答三篇　本期有：科學小品二篇　本期有：科學講話一篇　本期有：漫談二篇　本期有：生活記錄三篇　本期有：青年創作四篇　本期有：名著介紹和批判一篇

每冊零售一角　預定全年廿四期二元四角

本刊每月出版二期・內容豐富・態度嚴正・取材新穎・為讀書生活唯一指導刊物

總代發行　上海四馬路雜誌公司　上海四馬路324號　南京太平路中支店　廣州漢民北路永漢支店

教材　中學適用教本

書名	著者	原價	特價
中國文學小史	趙景深著	七角	二角八分
中國文學史講話	胡行之著	一元二角	四角八分
中國文學史表解	劉光宇著	五角	一角五分
現代世界文學小史	胡雪譯	六角	一角八分
英文世界文學名著選	方厚生編	一元	四角
英文造句法	王韞度著	五角	二角
英文文法綱要	余慕陶編	八角	三角二分
英文文章作法	余慕陶編	八角	三角二分
算術方法詳解	戴桂森編	五角五分	二角二分
新教學法大綱	陳雲濤著	七角	二角一分
經濟侵略下之中國	漆樹芬著	一元	三角五分
現代社會學理論大綱	李聖悅著	七角	三角
水彩畫概論	倪貽德著	四角	一角二分
進化和退化	周建人譯	七角五分	三角
文藝創作講座（全四卷）		四元	八角
模範小說讀本	謝六逸編	一元二角	二角四分
模範小品文讀本	林蔭南編	一元二角	二角四分
模範日記文讀本	謝美雲編	一元	二角
模範書信讀本	林英編	一元	二角
模範議論文讀本	陳梅編	一元二角	二角四分

本局圖書四百餘種　讀者購買　學校採用　同業批發　均所歡迎　詳細書目　函索即寄

總發行所　上海牯嶺路六十四號　大光書局　電話九三四五七　電報掛號五四二九

灤州革命紀實編纂處啟事

逕啟者灤州革命紀實業經議決自辛亥起至十六年完成統一為止其間先後參加北方革命各役者均請將所知經過事實及本人傳略相片於本年九月三十日以前逕寄南京跑馬巷吉祥里二十號編纂處再殉難烈士及已身故者之傳略相片等件請其家屬親友惠寄

商震　張之江　韓復榘　李鳴鐘　呂均　張樹聲　朱霽青　鄧柏齡　程起陸　李滋恕　仝啟

華商屈臣氏汽水股份有限公司召集股東常會通告

本公司前經登報通告定於八月十八日召集股東常會茲因事不能如期舉行現改定於九月一日（星期日）下午二時在江西路本公司開會除函達外再登報通告　董事會啟

上海市財政局招商投標承辦徐家滙清潔所引線弄等舊公廁公告　第二三六號

案查本市引線弄、徐家滙、南碼頭三處舊公廁、業經本局會同衛生局呈奉市政府核准、招商承辦、期限一年、不限底額、凡正當商人願意承辦者、仰照後開各條、依期報名、遵章投標、幸勿延誤、特此公告

審計部重行招標　承造樓房及水電衛生等工程通告

本部現擬建築樓房並設置水電衛生工程凡經登記之營造廠願投標承辦者須先向南京本部或上海北京路浙江興業銀行大樓錦昌建築事務所繳納圖件費十元領取圖樣及施工細則投標簡章等件務於八月二十六日以前將標函密封送交本部准於二十七日上午十時在本部大禮堂分別當眾開標特此通告

鐵道部招商投標　承包首都鐵路輪渡長江號渡輪水險通告

本部首都鐵路輪渡長江號渡輪自本年八月三十一日起續保水險一年凡保險公司具有實繳資本在國幣二百萬元以上營業已逾三年者得於本年八月十四日以前向本部財務司取閱投標章程及說明書並於八月十五日以前將標函連同押標保證金及證明文件封寄本部財務司特此通告

ZA4134

上海市興業信託社　招標承造浦東水廠工程通告

本社茲擬在浦東游龍路興建自來水廠之水池水塔及辦公室房屋等工程凡在市工務局登記之營造廠能切實證明曾經辦過相類工程價值在本工程半數以上有意承辦者可自八月九日起至八月十五日止七天內先向本社（天津路六十六號）總務科取閱投標須知填寫工程經歷單並附證明文件送社聽候審查合格後再行通知領取圖樣說明書合同綱要價表標紙標封等件並隨繳投標保證金二千元（現金或莊票）及圖樣費二百元於八月三十日下午二時半親自來社將標件投入標箱準三時正當眾開標特此通告

江蘇省江南水利工程處招商承包江南海塘（打木樁砌塊石）工程廣告

本處現招商承包寶山松江太倉常熟四縣海塘打木樁砌塊石等工程計分四標凡具有該項工程經驗及資本並領有本省建設廳或京滬兩市工務局登記證之營造廠而願承包此項工程者可於八月八日至八月十七日止先向鎮江南門內蔡家巷本處領取圖表每標繳圖表費四元（投標與否概不發還）照章任投一標或全標均可各標均定於八月二十日上午九時在江蘇省建設廳大禮堂當眾開標特此通告

北甯鐵路管理局招標出售廢鋼鐵料舊料物件廣告

本路唐山新河山海關總務所存有廢鋼鐵料共約五千餘噸舊料及舊物八百餘種現奉鐵道部核准招標出售定於八月三十日下午三時在本局當眾開標願承購者可向本局材料處領取詳細說明及投標章程可也

普善路平民村房屋工程招標通告

茲有普善路平民村房屋工程、須招商投標承辦、凡曾依本市營造廠登記章程在本局登記之營造廠或建築公司、可自八月十二日至十九日止之期限內、至市中心區本局、繳納圖樣費十元、（得標與否概不發還）投標保證金一千元、領取圖則標單等、照章投標、准於八月二十六日下午二時在本局當眾開標、特此通告

上海市工務局通告第　號

寰球中國學生會日夜校通告

本校定於八月廿一日開學，左列諸生務希即日來校辦理入學手續。又本校（日校）定於八月十八日上午九時（夜校）下午七時再招考一次，報名時間每日上午九時至下午七時為止。此佈

[illegible]

校長朱少屏

江蘇省立松江高級應用化學科職業學校第二次錄取新生

（甲）應用化學科一年級正取生二十名 [illegible]

（乙）初中一年級正取生十二名 [illegible]

（附告）本校為投考初一未能錄取學生失學起見，特設初中預備班，函索簡章附郵票一分。

教育部立案　上海時代職業學校招男女生

（編制）初級部、高級部、專門部（初中部、高中部）普通科

（考期）八月十五日

（地址）上海極司非而路曹家渡（章程函索附郵二分）

（納費）學費十三元 [illegible]

教育部備案　無錫國學專修學校招男女生

定於八月二十八日第二次招生，報名自八月二十日起考前一日止，九月五日開始註冊。簡章函索附郵五分。校址無錫學前街。校長唐文治

教育局立案　民智初中　小學　幼稚園　招男女生

▲考期　八月二十日幼稚生、小學一年生暨前校 [illegible]

▲校址 [illegible]

▲獎學金 [illegible]

▲附告 [illegible]

▲校長　徐忍寒　龔冰

美華女子中學招生

（年級）高中普通科、商科、初中小學各年級插班生及選科生

（考期）八月廿五日

（報名）手續（一）繳報名費二元（小學一元）及二寸半身照片兩張

（獎學金）[illegible]

董事長歐元懷　校長蕭仲嚴

上海中醫學院招生

學額：一年級新生餘額無多，二年級插班生報名從速。

報名：費一元，保證金五元。

考期：隨到隨考，每日上午九時至下午四時。

章程：函索附郵二分，詳章一角。

程度：具高中畢業或同等程度。

報名：隨繳四寸半身照片二張。

考試科目：黨義、國文、生理、插班生醫學。

開學：九月一日

院址：上海西門南石皮弄

院長丁濟萬

杭市教育局立案　中國聾啞社藝術繪畫部招男女生

（學科）國文、尺牘、問答、作法、詩詞、國畫、山水、翎毛、花草、金石、圖案、廣告、照相。（期限）本部畢業期限最速三年，可延六年無論何時均可畢業，故無迫促之弊。（學金）三年至六年學成為止，學費洋壹百元。（報名）隨時可以報名入學。（社址）杭州市城隍山元寶心二號吳山聾啞學校內。簡章備索。校長龔寶榮

教育部備案　教育局立案　同德高級助產職業學校招生

本校招收新生及插班生，（程度）初中畢業或職業學校畢業及有同等學力者均得報名應考，（插班生）須持有同等學校轉學證書，按其程度考入相當班次。（考期）九月十日上午九時至十二時。（新生考試科目）國文、外國文（英或德）、常識。（地址）上海海關路四五四號（卡德路口）函索章附郵二分。主席校董方椒伯　校長李元善博士　教務長丁名全博士

教育局立案　光夏中學暨光夏小學招生

班次：高中普通科、商科，各級初中及小學，各級均男女兼收。

考試：報名即日起，定八月廿八日招考。簡章函索即寄。

獎學金：上海工部局華人教育處給予本校獎學金名額二十名。

校址：上海蘇州路九江路口（公共汽車直達校門）

校長　盧錫榮　博士

教育局備案　教育局立案　道一初級職業中學　小學校　幼稚園　招男女生

（學額）初中及小學幼稚園各級均有餘額。（報名）即日起。（考期）八月十八日有證明書者免試。（開學）八月二十日。（章程）備索。（校址）上海新閘路辛家花園西首電話三三三三八。校長張嘉壽　教務長何孟範

教育局登記　市政府核准　文生氏英文補習學校第六十一屆招男女生

班次：初中部暨高中普通科商科各級男女生

報名：自即日起至考試前一日止，章程函索即寄。

（程度）初中起至大學止皆可插班（報名）即日起隨繳證金五元（詳章及入學須知）函索附郵六分（校址）大連灣路二八六號

董事長吳開先

教育部備案　市教育局立案　正風中學招生

考期：八月十四日，有證明文件經甄審合格者得免試入學。

校址：法租界姚主教路麥尼尼路口，電話七一二七五。

校長胡昌治

金陵女子文理學院暨附設高級中學招生（原名金陵女子大學）

本學院各系及體育專修科（報名）即日起至八月十五日止（考期）八月廿三日止，考一天（地點）南京本校及上海、北平、廿四日惟考體育專修科。

高級中學招生（報名）即日起至八月二十日止（考期）八月十九日（地點）南京本校

簡章各部分開函索須說明並附郵票一分

中央國術館體育專科學校招男女生

年級名額：專科一年級新生五十名

考資格：高中畢業

報名地點：南京本校（考試地點：南京本校及江蘇鎮江）

考試科目：詳載招生簡章，函索須附郵票二分，逕寄南京本校招生委員會，空函不復。

校長張之江

天津河北省立工業學院（河北黃緯路）、上海市立第一公共體育場（老西門方斜路）、武昌中華大學（糧道街）報名及考試日期

自七月十日起至八月二十日截止，自八月二十五日起考試，各招考處同時舉行。

大夏大學招生　大學部　中學部

大學部：（招收年級）文理教育商法各學院各系一年級新生及二三年級轉學生，師範專修科、體育專修科一年級新生（報名日期）八月十二日至八月廿二日（考試日期）八月廿三、廿四兩天（考試及報名地點）上海梵王渡中山路本校（附告）函索本校一覽附郵十五分、招生簡章附郵一分，逕寄。

中學部：（招生年級）高中普通科、商科、土木工程科一年級上學期新生及各級插班生，初中一年級上學期新生及各級插班生（報名日期）八月一日至廿二日（考試日期）八月廿三、四兩天（報名及考試地點）上大學部（附告）函索中學部一覽附郵五分，招生簡章附郵一分即寄。

光華大學暨附中招男女生

大學部：（招生年級）文理商學院各系一年級新生及二三年級插班生（報名日期）八月十四日至八月十九日（考試日期）八月二十一、二兩日（報名及考試地點）上海大西路本校（附告）函索簡章附郵二分，詳章六分。

中學部：（招生年級）初中各級、高中一年級上下學期，高二、高三上學期（報名日期）八月五日至十九日（考期）八月廿五日（報名及考試地點）上海大西路本校（附告）函索簡章附郵二分，詳章六分。

市教育局立案　東方初級中學暨小學部　幼稚園　補習學校招生

（學額）初中一年級一百名、初中二年級暫定十五名、師範科一年級四十五名

（報名）自八月十五日起至十八日止（考期）二十日起（校址）盤門新橋巷

名額：初一新生二班，年級插班生二、三、四年級，小學新生一年，插班生五、六年。

報名日期：即日起至考試前一日止

考期：八月十二日

校址：天津寶山路、愛國女校、保安里

注意：本校成立有年，學期起始積極整頓，本校畢業生主管切實能可來報名者，格嚴守規則。

招生委員會

省立蘇州女子師範學校招生

[illegible]

上海市教育局立案　青華中小學招生

▲初中部、小學部、幼稚園、婦女補習科，樹華技藝門夜校

▲中學男女生：女子部初中二三年級，一冊插班，八人初各二十人插班

▲考試：八月十五日

▲開學：八月廿六日

（報名）隨帶照片兩張，報名費一元，有證明文件經審查合格者得免試，小學及遠道生隨到隨考。

▲概況：成立十年，會考畢業升學注重實業，均得其宜，新建大廈就學，擴大編制，管教合理，校舍督制監護更妥。

▲校址：白克路二八號大洋房對面，隆醫院 [illegible]

▲校長：馮樹華

青島國立山東大學招生

學系及年級：中國文學系、外國文學系、化學系、物理學系、數學系、生物學系、土木工程系、機械工程系一年級生及二年級轉學生

日期：八月六日至八月九日（無須通信報名辦法）

考期及地點：（一）青島本校（二）南京國立中央大學（三）濟南省立濟南師範學校（四）北平北河沿北京大學第三院

報名地點：考試期前八月十三日起在青島、南京、濟南、北平各就報名地點分別報名。報名手續及考試科目詳載招生簡章，須附郵票一分，函索或詢問事件並附足郵票。

教育部備案　第五屆三極無線電傳習所招日夜班男女生

（班）電信工程班、電信速成班（程度）高中初中畢業或具有同等學力者（考期）八月十六日（次）（班）鉛吉謝、徐超寿、徐松鑾，除學額已滿外尚餘免費七名，有品學優良者免試（待遇）畢業時介紹工作。章程函索附郵二分（校址）法租界巨籟達路福同里電話八四二一四

市教育局立案　上海開明中學招收男女生　免費

（招收年級）高初中一年級新生及各級插班生（報名日期）自即日起（考試日期）八月十六日（報名及考試地點）上海斜橋製造局路五六五號本校●附詳簡章函索即寄

董事長沈亦珍　校長程克猷

市教育局核准設立　私立培成女子中學暨小學幼稚園招生

（學額）高中初中小學幼稚園各級均有餘額（報名）即日起至八月念六日（考期）八月念四日，念六日，念七日均上午九時至十二時（繳費及註冊）舊生八月念四日起，新生九月五日止，九月九日上課（校址）小沙渡路三十四號近靜安寺路

江蘇南菁中學續招插班生廣告

名額：高中二年級（普通科）十五名、初中二年級（秋季始業）十名

報名日期：八月二十六、七日

考試及報名地點：江陰城內中街本校

簡章：外埠索取附郵一分

教育部備案　市教育局立案　中國中學招男女生

班次：高中普通科、高中商科、初中部、小學部

考期：八月十八日、八月廿五日

免試：有證明文件經本校審查合格者免試

校址：上海法租界愛咸斯路九號

電話：七〇八八一

董事長　褚民誼　校長　周慎修

建設委員會備案　南京市私立電業函授學校招生

（科目）實用電學科、電力工程科、電業會計科（資格）不限年齡性別，能閱讀普通書報（學費）每科二十元，郵費、講義費一冊一年畢業（出路）成績優良者介紹至各大電廠服務（校址）南京大石壩街四十四號（報名繳費處）上海南京路二一二號，詳章備索。

校長李彥士　主任沈嗣芳

江蘇省警察訓練所招生

（名額）學警班二百名、警官班一百名、警官補習班一百名（資格）凡初中畢業或同等程度學校畢業年齡在十八歲以上二十五歲以下者得投考學警班；凡高中畢業或同等程度學校畢業年齡在十八歲以上三十歲以下者得投考警官班；凡曾在警官學校畢業年齡在三十歲以下者得投考警官補習班（報名日期）八月十七日起至八月十九日（考試日期）八月二十日至八月二十三日（考試及報名地點）鎮江三官塘本所（附告）函索簡章附郵二分

市教育局立案　上海安徽初級中學暨小學招男女生

（學額）初中一年級新生及各級插班生（報名期）即日起考試前一日止（考期）八月廿日（學費及免費）貧寒子弟得酌量免費（校址）閘北中興路大統路口，皖籍先烈遺族及 [illegible]

私立上海中學　上海小學　教育局立案　上海幼稚師範　上海幼稚園

（招收）高中普通科、高中商科、初中、小學、幼稚園、高中幼稚師範、初中幼稚師範、師範本科、師範專修科、女子幼稚保姆科

風景秀麗，校舍宏大，設備完善，管理嚴密，課程認真，教師敬業，學生得以發展其品學，凡欲受幼稚園教師訓練者，來報名者請速。

（待遇）師範生畢業後得介紹各中幼稚園任事

（考期）八月十八日上午九時起

（報名）即日起

（校舍）分四院，占地六十畝，花木繁茂，空氣清鮮，為讀書遊息之良地

（章程）函索附郵三分

（總辦公處）潘園

（校董）王曉籟、王延松、袁履登、俞佐庭、郭順、陶百川、褚民誼、杜月笙、吳經熊、林康侯、孫科、何世楨、江一平、吳鐵城、吳醒亞、吳開先、陳蔼初、鄭洪年、諸文綺、穆藕初、陳濟成 等

精勤補習學校（原名精勤學社）招生

本校辦法有四種特長（一）升學補習 凡小學已畢業或未畢業投考中學因程度不足或年齡幼稚難以取得成年失學 凡因學業投考中學，以實習有根據於升學（二）商業補習 凡從事商界知識淺薄者有專修商業智識（三）失學補習 凡年齡過長未能受普通教育者，以上四種辦法之實施，校址 [illegible]

市教育局立案　濱海中學招男女生

（甲）中學部 高初中各級（乙）女子部 高初中各級（丙）商科 高中商科各級（丁）新人小學 各級新生及插班

報名：即日起八月十五日止

考試：八月十日

學生信託部：本校特設學生信託部，凡慮子女浪費或不能親來報名者，可託本校代為辦理。

董事長吳醒亞　校長王新命

招生委員：樊仲雲、戴鵬天、章益、徐則驤、孫寒冰、陳高傭、王民峯、潘揚英、徐廷帆、唐惠民、王懋和

校址：蘇州河路閘新 [illegible]

上海市教育局十七年立案　私立江蘇女子職業中學招生

[illegible]

教育部立案　私立滬南第一小學校　幼稚園招生

（學額）小學部低中高各級皆有餘額，幼稚園甲、乙二組亦有餘額（考期）八月廿日（報名）即日起（章程）函索即寄，須附郵票三分（校址）上海西門黃家闕路口（附告）本校為便利遠道學生計設住宿，凡四歲兒童即可住校，內起居飲食有富有經驗之保姆專負管理照料，學費及住宿被褥等 [illegible]

蘇州美術專科學校招男女生

（科別）專科中西畫系一年級新生及二年級插班生，高中藝術科高中實用美術科一年級新生（報名）自即日起（考期）八月廿二日（報名及考試地點）蘇州滄浪亭本校（章程）函索附郵十二分詳章附郵二分即寄

主席校董吳子深　校長顏文樑

廣州學海書院在滬招生

【招考各組】國學組、哲學組、科學原理組、社會科學組【招生類別】正課生、預課生（此項區分視考試成績決定）【性別】只收男生【資格】公立或已立案之私立大學或學院畢業並係主修下列之一系者：國學、哲學、歷史、政治、經濟、社會、教育【待遇】預課生、正課生均由本院供給膳宿及每月零用學幣廿五元與四十元【考試】八月廿四、廿五兩日在大西路光華大學舉行【報名】八月廿一、廿二兩日在北四川路海寧路角中國銀行虹口大樓

市教育局立案　大中中學招生

（年級）初高中一年級上學期新生，初中三年級上學期插班生（女生祇收通學生）

（章程）函索章程及簡章須附郵票二分

（報名）自即日起（試期）八月十六日（校址）虹口崑山路一〇二號

董事長吳經熊　校長吳瑞年

奉令改稱建華電信工程傳習所　建華電政專門學校招男女生

（學額）工程科報務科各招新生十名，工程一年插班生十名（程度）初中畢業或有同等學力者（報名）即日起至八月廿一日止，繳報名費二元，隨繳二寸半身像片二張，證明文件（考期）八月廿五日（地點）遠道學生隨到隨考（校址）上海法租界辣斐德路貝勒路東首，章程函索附郵二分

江蘇省立醫院附設高級護士學校及助產學校續招新生

（資格）初中畢業或同等程度（考期）八月二十三、四兩日（考試科目）黨義、國文、數學、英文或德文、口試、生理、化學、常識（報名）鎮江小碼頭江蘇省立醫院內，函索簡章附郵二分。

司法院特許　教育部立案　上海法學院大學部暨銀行專修科、統計會計專修科招生

（一）大學部：秋季始業一年級新生（法律系、政治經濟系）二三年級轉學生，春季始業一年級新生及二三年級轉學生

（二）專修科：銀行統計會計科一年級新生

（三）報名日期：自八月三日起至八月廿五日止

（四）校址：閘北江灣路虹口公園游泳池對面

（五）簡章：附郵二分

（二）考期：八月廿六、廿七日

董事長錢永銘　院長褚輔成　教務長沈鈞儒

教育部備案 教育局立案
新民中學校 招生
年級：初中及高中普通科商科一年級新生二三年級插班生
報名：即日起至考試前一日止隨帶文憑證件照片及報名費 埠外得通訊報名
索章：索取詳章須附郵票二分 函索簡章即寄
考試：考期定八月廿四日 持有中學證書經審查合格者得酌予免試
校址：本校校址在江灣

教育部備案 教育局立案
稅務專門學校 上海第一分校 海事班 招生
名額：全額二十名
資格：年齡十七至二十二歲 高級中學畢業或同等學校畢業 體質強壯 無目疾者
報名：地點 上海姚主教路二百號本校 日期 八月十五日至八月二十四日止
考試：地點 上海姚主教路二百號本校 日期 初試八月二十六日 復試八月二十九日至三十一日
招生簡章：附郵票二分向本校函索
校址：上海姚主教路二百號

市教育局備案
私立嶺南大學附屬第四初級中學暨
市教育局立案
嶺南小學 招考新生暨各級插班生
考試地點：江灣高境廟本校
考期：八月十三、十四日
報名：或北四川路本校 校長司徒衛

東吳大學蘇州附中招男女生
學額：高一男女新生各念名 初一插級男生各念五名
務必指定報名：八月一日起向上海蘇州本校接洽
考期：八月廿二日（上海）
地點：蘇州本校及上海崑山路東吳法學院
清寒生免費額十名 索章即寄

教育部備案 教育局立案
私立正始中學 第二次招生
考後不再招
本屆招收高中普通科初中新生報名截至八月十六日止 十八日上午八時考試
校址：法租界善鐘路一〇八
簡章備索 創辦人黃金榮 董事長杜月笙 校長陳羣

蘇州私立維達助產學校招生
（程度）預科須高小畢業或有同等學力者（報名費）洋二元（簡章）函索附郵五分
校長徐維達醫師

之江無綫電報職業學校招考男女生（第六屆）
（科別）日班電訊本科 夜班電訊特科（學額）一百名（程度）初中畢業或同等學力者（報名）即日起（考期）八月二十日（開學）九月
教務主任顧月槎醫師同啓

東吳大學文理學院法學院招生
（科別）文學院一年級 理學院一年級 法學院一年級（考期）八月二十九日三十日兩天（考試地點）蘇州天賜莊本院 上海崑山路法學院
簡章欲索詳章須附郵票二分

國立中法工學院 大學部 高中部 招生
班次 法文補習班
報名：八月二十日
附註 考試科目 學費 資格 考期

蘇氏小學（原名民立中學補習科）招男女新生
本校以辦理切實管理嚴格著稱 ……
校長蘇穎傑

蘇州晏成中學校 高中部（普通科商科）初中部 招生

武進縣立女子師範學校招生 廣告
（名額）初中一年級新生五十名 師範科一年級新生五十名
（報名日期）即日起至考試前一日止
（校址）常州城內青果巷

教育部備案 教育局立案
上海民立中學招生
（1）班次 高中普通科一年級 初中一年級 及各級插班生（2）考期 八月廿一日（3）報名 即日起（4）校址 大南門中華路
董事長杜月笙 校長蘇穎傑

上海青年會中學招生
學額無多報名從速
入學試驗八月廿二、廿三日
校址 四川路五九九號

教育部備案 教育局立案
坤範女初中暨小學校 幼稚園 婦女班 招生
詳章函索附郵二分
校址 上海梅白格路青島路口 董事長王一亭 校長俞文耀

上海江蘇職業中學校招男女生
科別 高級商科 銀行科 文書科 初中部
考期 第二次八月十五日
校址 勞勃生路檳榔路口

教育部備案 教育局立案
華華中小學招男女生
（一）方針（二）環境（三）班次（四）考期 八月二十日（五）報名（六）章程
主席校董張申之 常務校董烏崖琴 副校長李寶琛

教育部備案 教育局立案
私立惠靈中學招生
本校定於八月廿五日招考高中部普通科商科及初中部各級新生

教育部立案
廈門大學附設暨高中部招男女生
四項普通試驗外，須再受各學院之特別試驗，試驗科目，詳載招生簡章。報名日期七月十七日起至八月十日止。報名及試驗地點（1）廈門本校（2）福州青年會（3）上海寰球中國學生會（4）廣州中山大學

上海市教育局立案
上海市麵粉交易所暨經紀人公會設立
明德小學招生 廣告

私立
五倫女子職業學校
招（一）初中（二）高中商科（三）文書家事及工藝科
暑期學校 五倫小學暨幼稚園 招生
董事長孫洪伊 校長朱琳

國立浙江大學代辦
浙江省立高級工業職業學校招生
日期地點：報名自八月十九日起至十七日止考試自 地點均在杭州市大學路本大學
●本屆筆試科目（黨義，國文，英文，數學（代數，幾何）物理，化學）
●招生學科名額
●報考手續

明德社主辦學海書院招生
明德社同啓

教育部備案 教育局立案
培明女子中學招生
校長金月章

市教育局立案
中國女子中學暨廣明小學招生
校長王孝英

市教育局立案
南洋第一小學（原名南洋中學補習科）招男女生

教育部備案 教育局立案
建國中學招男女生
報名 即日起 考期八月 簡章

市教育局立案
私立上海泉漳中學招男女生
董事長葉楚傖 校長吳葆蕚

電氣界之重要貢獻
華成電器製造廠 國產鼠籠滑圈式電動機
價廉物美 服務周到
本廠出品之各式電動機成績遠勝舶來品而定價尤為低廉可切實担保使用否則儘可退還現各式電動機均備有存貨荷荷賜顧竭誠歡迎本廠並特設電氣服務部各界如以電動機裝置之設計馬力之校驗等事見委本廠極願効勞

各大電料五金號均有代售
總事務所製造廠：南翔北市梢
發行所：上海福建路北京路口 電話九五七五〇

鹽業 金城 中南 大陸 銀行儲蓄會 簡稱四行儲蓄會 第二十四期結賬通告

資產負債表

負債類	萬	千	百	十	萬	千	百	十	元	角	分
基本儲金			一	〇	〇	〇	〇	〇	〇	〇	〇
各種儲金		九	三	八	六	一	〇	一	二	五	三
會員紅利及息金			六	三	〇	三	七	三	九	〇	一
公積金			一	四	〇	五	五	九	九	三	八
基本會員酬金				五	六	八	六	三	八	七	二
同人備險公益勞金					二	二	一	五	七	四	四
代放押款				五	二	八	〇	五	三	三	六
應付未付款項			三	六	二	六	一	〇	一	九	五
暫記存款及紅利尾數			二	一	四	五	八	六	二	六	四
本期純益			一	一	六	〇	四	五	二	一	六
合計	一	一	〇	六	二	一	六	一	七	二	九

資產類	萬	千	百	十	萬	千	百	十	元	角	分
各種抵押放款		四	五	五	〇	一	三	七	五	八	二
國內發行有價證券		一	八	五	一	六	二	五	五	一	九
國外發行有價證券		一	六	六	七	三	〇	四	〇	八	六
沒收抵押品			一	七	五	八	一	三	五	九	八
墊付未結紅利					八	四	二	六	八	〇	〇
應收未收款項			四	九	九	七	八	二	八	七	八
暫記欠款			三	三	一	三	三	四	一	七	八
營業用房地產及器具			九	一	九	七	〇	八	九	一	五
開辦費					一	九	七	六	六	八	一
現金及銀行往來		一	〇	五	六	〇	五	一	四	八	二
合計	一	一	〇	六	二	一	六	一	七	一	九

二十四年六月三十日

本屆賬略及通信儲蓄辦法函索即寄

自民國二十四年一月一日起至六月三十日止本會第二十四期決算所有財產賬目業經四行監察委員暨會計師周詠檢查蓋章證明確實在此期內儲戶應得紅利保息共合週息捌釐柒毫

照章儘先撥付會員儲金保息週息七釐外再由純益中分紅利六成（基本會員酬金三成職員勞金一成）前經本會執行委員議決特自十八期起會員紅利增為七成四行基本會員酬金減為二成合併聲明

上海靜安寺路一七〇號四行儲蓄會總會通告

（附啟）本會儲金規則現已遵照儲蓄銀行法修正付印以備儲戶索閱一俟印就即可索取

地點
儲蓄會 上海 天津 漢口
分會 上海 南京 天津 北平
代理所 各地鹽業銀行 金城銀行 中南銀行 大陸銀行

毋忘！
本會八月份開獎照章定於十五日（星期四）上午十一時半舉行凡儲戶尚未付款者望從速於期前繳付以保獎權本月份第一特獎五萬元第二特獎一萬餘元頭二三四等獎每種各有六十餘個此佈 詳章函索即奉
上海愛多亞路七號 電話八二一八〇號
萬國儲蓄會啓

天一華勝印刷股份有限公司公告
本公司業經股東會議決解散業已呈奉主管官署核准為解散之登記除另行合組華一印刷公司繼續營業外所有本公司等對內發還股東股本分派剩餘財產暨對外了結債權債務以及其他一切權義關係現已完全結束別無未了事宜特此公告即希 公鑒
天一華勝印刷公司董事會同啓 八月廿四日

白濁專家西醫姚佐頓返滬應診

江上峰醫學博士啓事

最近出版
申報兒童週刊彙編
兒童之友
全書二十萬言，圖文並茂。
新裝一厚冊 定價四角
如蓋有小學校印鑑來購本書不論多寡一律對折。
上海漢口路望平街口 申報館特設發行部
各地分館均有出售

棉織內衣同業工廠緊要啓事

竊敝業以歷年來市面蕭條貨價步跌慘淡經營已非一日且以購辦紗線原料例需現金而銷售出品概行放賬週轉滯久應付匪易無如舊習相沿因循迄今最近因時勢變遷金融緊縮兼以各地災患頻仍客賬收入難符預算調劑愈感困難爲此不得已邀集同業妥籌辦法特將本季絨貨售價格外忍痛削低對於本街客帮交易概行九八打票或用承兌滙票無折無扣一律不再放賬以利生產而維實業尚望 各寶號本多年交誼鑒諒苦衷協力推行共濟時艱敝業幸甚國貨幸甚

棉織內衣同業工廠

景綸 中南 富華 裕興
振豐 振昌 六一 國華
五和 惠福 恒興 華綸 仝啓

時評

英日會議之醞釀

紀

據東報所傳英國會向日政府建議。於今年秋間。舉行英日會議。商討有關遠東之各項問題。日本方面對此建議準備予以接受。並希望羅斯爵士與英駐華大使賈德幹。均能代表英國出席會議。此項消息雖有待徵實。要亦不爲無因。且羅斯爵士此次來華。照預定日程。擬在日停留多日。而爲避免日本人士之注意起見。將華府之行作罷。是則吾人不得不疑及英國對日已有妥協之傾向矣。

遠東問題。關係綦極複雜。其間英國頗有舉足重輕之勢。年來遠東局勢之一張一弛。殆莫不與英國之遠東政策有關。去年八九月間。英巴恩壁調查團赴滿考察之際。英日同盟復活之說。一時甚囂塵上。外國若干報紙曾盛傳英日兩國將成立外交妥協或締結條約。其主要目標。一在於菲列賓以南設立廢除兵備地帶。一在劃分亞洲勢力範圍。英國得在中亞細亞自由行動。而日本則在中國北部自由行動。此種消息。旋以英帝國自治領殖民地與日本經濟利害衝突深刻之故。漸告平息。海軍預備會議。亦因三角對立關係。宣告無期休會。日本方面乃採最後手段。宣告廢除華盛頓海約。遠東問題。至此似已入於無可妥協之階段矣。

自日本宣告廢棄海約以來。英國在遠東之活躍。足使吾人注意。然而在實際上覓取妥協途徑之意。始終未曾放棄。英保守黨議員對此鼓吹尤力。據彼等主張。英國對遠東問題。應以不開罪日本爲原則。免使時局愈臻惡劣。同時應以極友好之形式。謀調解人之職務。七月十一日。英新外相郝爾在下院發表關於外交之重要演說。對遠東問題仍不忘兩國舊情。謂以敦睦英日友誼。爲其政策之基幹。希望英日兩國友誼繼續發展。而無任何羈絆於其間。此種聲明。固英國外交保守性之充分表現也。

頃者海軍比率主義英國既已自動宣告取消。日本在東亞之優勢。英國似又已予以尊重。雙方意見如此接近。遠東問題之妥協性自必有相當進展。惟吾人所當注意者。遠東問題非僅英日間之問題。而爲以英日美三角關係爲其主體之問題。英日妥協實有引起美國更深反感之可能。美國目前遠東政策。雖以睦鄰爲其表面。然其中心主張。則一在趕速完成其偉大之海軍計劃。一在力謀經濟利益之增進。此則對於英日妥協。實有嚴重之威脅性也。遠東問題以英日兩國妥協性之增大。或有新的發展。亦未可知。但其對於東亞和平。卽有相當效果。亦僅爲局部的。暫時的。而影響所及。則足使其他各國對遠東利益之競爭益趨劇烈。可斷言也。

李德立中將任駐華英艦司令
曾歷任海軍要職 定年底來華履新

【倫敦】英皇已核准任命海軍中將李德立從本年十一月八日起、爲駐華英艦隊總司令、以繼德萊雅之職、李氏將於十二月六日左右赴華、明年一月內可就職、李氏生於上海、時爲一八八二年六月十四日、肄業於英國不列顚尼亞海軍學校、考中校職時、五種學科皆名列第一、而於潛艇技術尤爲擅長、一九一六年爲巡艦「無畏」號艦長兼統帶潛艇隊、此後歷任海軍要職、一九二二年爲華盛頓海軍會議英代表之一、一九三〇年昇海軍少將、一九三二年任海軍部長官兼參謀部總代表、次年擢海軍中將職、（十一日路透電）

暹內長赴倫敦
盤谷不靖係謠傳

◉盤谷 外間所傳盤谷發生變亂之說、完全無據、此間情勢甚爲寧靜、內務部大臣浦拉狄特今日起程赴倫敦、首相與陸相皆親自送行、（十一日路透電）

威尼斯港一帶 意大利空軍演習
米蘭爲假定攻擊目標 攻守戰表演成績美滿

【羅馬】空軍演習已於八九兩日在威尼斯港·巴杜城·及米蘭城一帶舉行、演習程序、係假定以米蘭城爲攻擊目標、由轟炸機數隊、自北部各航空根據地出發、越過阿狄奇河上游地帶、於白晝進襲米蘭、一方面則由米蘭城及勃萊西亞城兩地、發出驅逐機兩隊、從事防禦戰、據政府事後發表公報、謂此次演習、對於如何利用空軍一點、曾提出種種問題、加以試驗、其於運用新式防空設備、能否保護米蘭避免敵機襲擊一層、尤多研究、此次參加演習各機、越過高原及山地甚多、故平均飛行高度爲五千公尺、且值天空多雲、風力亦强、氣候情形極爲不良、但在此種條件之下、所有參加演習之轟炸機五隊、其表演成績、均屬滿意、按此五隊空軍、原係最近徵調多數後備軍官組織而成、用以替代調往東菲之空軍者、（十日哈瓦斯電）

巴黎三國會議 英代表團人選
解決意阿爭端 將提出新建議

【倫敦】英國對於巴黎卽將舉行之三國會議、特派一重要之代表團、除艾登外、外部高等秘書克萊麻爵士亦將參預、此外更有歐洲事務部之高級官員五六人、國務秘書長范雪太爵士將代表財政大臣張伯倫殖民大臣湯姆士出席談判、此輩皆反對國聯、同時主張英國對意阿問題採取中立態度者、故其地位極佔重要、范氏對於艾登雖不至於直接壓抑、然對於法國主張、必取折衷態度、據晨郵報云、在三國會議時、英國將提出一種建議、務使各方皆能滿意、此一建議之內容如何、英國方面極守秘密、惟不外爲一和平解決之辦法、大約英國對意大利將重取土地讓與之辦法、晨郵報又謂、意大利佔有阿比西尼亞後、英國在埃及之利益將受其威脅、此種說數漸佔勢力、以爲並非不可能也、（十日國民電）

意大利民報 說明對阿立場
開拓野心昭然若揭

◉米蘭 今日意大利民報發載一文、對於英國態度、仍予以切實之批評、惟辭氣不獨平穩婉轉、且純從理論上說明意大利對阿政策之立場、大意謂意大利現時人口過剩、不能無宣洩之所、但意國一旦若能得充分之殖民地、同時此等殖民地又有發展之可能者、則意大利不僅自己亦將採取保守殖民政策、抑將效英國之所爲、以阻止他人矣、英國對意之不友好態度、顯恐意國有危及英國非洲利益之危險、殊不知意大利唯其不欲覬覦英國在非洲之殖民地、故始能轉其注意於阿比西尼亞也、（十日國民電）

阿比西尼亞 防衛不容稍懈
陸長否認大規模動員

◉阿比西尼亞京城 盛傳阿國政府從事大規模之動員準備、陸軍總長頃對此項傳說、切實否認、謂政府僅採取防衛措施、一面則靜待國聯會之決議云、（十日哈瓦斯電）

◉阿比西尼亞京城 阿國政府對於發表公允消息之各外報記者、將一律發給通行執照、俾可往來阿國境內拍攝照片、此外政府現正考慮辦法、俾一旦發生戰事時、如何以手提無綫電機供外國記者使用、（十日哈瓦斯電）

東菲一旦開戰 英埃保持中立
英將增厚駐埃兵力

【倫敦】星期捷報載稱、東菲形勢緊張、一旦意阿兩國發生戰事、英埃蘇丹毘連阿國國境自應保持中立、爲此英國政府將於下月間派遣步兵五營開往埃及、以期增厚原駐蘇丹與阿比西尼亞邊界之兵力、而確保該地之中立云、（十一日哈瓦斯電）

葡萄牙不放棄 非屬寸土尺地
有人提議分讓意德 駐法葡使力斥其妄

【巴黎】巴黎迴聲報昨日登載倫敦消息、謂關於解決意阿爭端之方案、曾有人提議以非洲葡萄牙殖民地分讓意德兩國、意國得莫三鼻給、德國得安哥拉、而在財政方面而使葡萄牙獲得相當之抵補、葡萄牙駐法公使館、頃對此項消息、力辯其妄、並申述理由如次、「第一、葡萄牙殖民地爲本國領土之一部、與其他部份合成一體、絕對不能作爲任何談判或財政上討價還價之目的物、第二、葡萄牙目下之財政狀況、可稱爲今世之模範、故欲以本國所絕對不需之財政抵補、餌得本國領土、實屬荒謬之談、第三、葡萄牙之海外屬地、均爲數百年來慘淡經營之基業、其主權業已確定、實無引起任何疑問之餘地、要知葡萄牙政府對於經營殖民地之行政組織、較之世界任何國家毫無愧色、如有人以爲竟可割裂葡萄牙之尺土寸地、以惠及任何其他國家、則眞不啻痴人說夢矣、對於此種企圖、葡萄牙政府及人民將不惜反對到底、竭盡種種方法、以全力保障本國之領土完整」云、（十一日哈瓦斯電）

非戰公約起草人 凱洛格發表聲明
意阿爭端未可恃武力解決 簽字國均有遵守諾言義務

◉美國聖保羅 首任國務總理凱洛格、卽巴黎非戰公約之起草人、今日在此發表聲明、謂「非戰公約之簽字國家、皆有提醒他國遵守諾言之義務、且此舉並不違背中立、意阿兩國皆不能藉口任何事故、以戰爭解決兩國之爭端、予雖不主張任何國家以强力阻止衝突、惟予亦主張世界各國合力維持非戰公約之規定、以大體論、惟有公共意旨之力量、始足阻止戰爭」云、按凱氏此項聲明、顯與現任國務總理赫爾最近所發表之聲明有關、赫氏曾請意阿兩國注意彼等對於非戰公約之責任、而若干方面批評赫氏謂係破壞美國之中立、茲凱氏發表關於此點之意見、殊屬注意云、（十日國民電）

英抗議未接答覆
意報攻訐事

【倫敦】英國向意大使抗議之意報攻擊英國事件、意國迄無答覆、英政府現擬追究意大使會否將此口頭抗議轉達意政府、設其未曾轉達、則英國將向意大利提出正式抗議、（十日國民電）

意銀行提高貼現
足徵反對通貨膨脹決心

【羅馬】意大利銀行、頃將貼現率及有價證券押款利率自三厘五提高至四厘五、據官方解釋此舉理由、謂足徵政府對於任何通貨膨脹政策、具有反對決心、而將一秉一九二七年以來之財政政策、堅守不渝云、按上月份貨幣流通額、實已增至八二七·〇〇〇·〇〇〇里拉、去年同月僅爲四四二〇·〇〇〇·〇〇〇里拉、而前年同月則爲三〇一·〇〇〇·〇〇〇里拉、一般人以爲貨幣數額增加、係因國庫付出鉅款所致、至上月份有價證券抵押借款數額、則減少一二一八·〇〇〇·〇〇〇里拉、此其理由、係因近日工商業發達、所有市場游資多被吸納、致不能再用於證券抵押借款之途、抑最近政府曾將國庫券利息提高至五厘、故此次提高貼現率及證券押款利率之舉、實爲適應上項新施而使之協調云、（十日哈瓦斯電）

倫敦盛傳 英政府將舉債
供鞏固國防之用 一說謀經濟復興

【倫敦】此間金融界盛傳英政府將舉辦一種國際大借款、其用途有謂爲謀經濟之重建、有謂爲謀强固國防之武力、（十日國民電）

全英陸軍 改換新式步槍
每分鐘五十發

【倫敦】星期捷報載稱、英國軍隊中所用之來復槍、不久將一律改用一種新式步槍、按新式步槍、共有五種、其中兩種、係外國出品、英國所選用之一種、每分鐘可發射五十彈、爲本國之發明品、聞全國軍隊槍枝、一律改換、計需經費三百萬英鎊之多云、（十一日哈瓦斯電）

英國造艦計畫
補換舊艦六年爲期 巡洋艦增造五之一

【倫敦】據星期快報及星期紀事報載稱、政府現已擬就海軍造艦計畫、所有年齡屆滿不復適用之軍艦、將以六年爲期悉予替換、現有巡洋艦數額亦將增加五分之一、星期紀事報又謂、上項計畫之大綱、業由大多數閣員贊成、大抵提出國會討論時、不致發生重大困難、（十一日哈瓦斯電）

意法共同擬就 多瑙公約草案
包含四項原則 小協商月杪開會討論

【巴黎】多瑙河公約業由意法兩國共同擬就草案、據時報載稱、草案內容、係以下列三項原則爲依據、㊀互不侵犯、㊁侵不干涉內政、㊂對于未經挑釁而從事侵略之國家、相約不予援助、該報又謂、三項原則中、以互不干涉內政之原則、爲最難擬定具體方式、蓋德國對于禁止强力干涉與國內政一層、雖可加以接受、但必將設法使互不干涉內政之原則、具有某種意義、俾在與國國內、仍可作破壞與國自主之活動、此種策略、固不可不先事預防也云」（十日哈瓦斯電）

【維也納】半官式之維也納郵報、相信多瑙河公約不外採取兩種方式、或則訂結具有實質之公約、若是則簽約者將僅有少數國家、或則將公約內容減少至最低限度、如是則可令極大多數之國家均參加公約、目前關係各國所考慮之多瑙河公約草案、大概係側重第二種方式、（十一日哈瓦斯電）

◉南斯拉夫京城 據一般人相信、小協商各國常設政治會議、將于本月二十七日或二十九日、在南斯拉夫勃勒特城舉行會議、討論多瑙河公約·奧國哈布斯堡皇室復辟問題·及南斯拉夫承認蘇聯政府問題、（按小協商中羅馬尼亞及捷克兩國、均已承認蘇聯、惟南斯拉夫尚未與蘇聯恢復邦交）（十日哈瓦斯電）

日軍事航空考察團 謁見墨索里尼

【羅馬】日本軍事航空考察團、頃來意國游歷、由日本駐意大使杉村介紹謁見首相墨索里尼、墨索里尼加以歡迎、航空次長伐雷亦親自在場、（十一日哈瓦斯社電）

德陸長訪瑞京
自稱係私人性質

◉瑞典京城 德國國防部長白隆培將軍、頃搭乘「海拉號」抵達此間、此行聞係私人訪問性質、將有一星期勾留云、（十日哈瓦斯電）

波外長游芬蘭

◉芬蘭京城 波蘭外長柏克來游此間、外長海克才爾於歡迎宴會中、向柏克致辭中、謂「繁榮之波蘭、實爲鞏固芬蘭獨立、避免國際糾紛之先決條件之一、此層芬蘭人民知之甚審」云、（十一日哈瓦斯電）

印回教徒衝突
雙方持刀棍惡鬥 結果七人受重傷

◉西謨拉 拉賀爾之回教徒與印度教徒相安已三星期、今日該處附近之布羅萊拉村復發生暴動、雙方教徒各以刀棍互鬥、未幾、經警察恢復秩序、査有七人受傷、其中三人傷勢頗重、按上月該處兩教教徒曾發生嚴重之衝突、共死十六人、傷數十人、內有軍警若干人、（十日路透電）

連日暴雨河水上漲 日本關西二次水災
房屋浸水六萬餘戶 大阪西京受害最重

【東京】日本中部大雨傾盆、歷二十四小時之久、致成嚴重水災、至少已淹死二十人、重傷三十人、西京受害最重、房屋萬所浸沒水中、物質損失約數百萬元、聞大阪亦有房屋六萬餘所沒於水中、（十一日路透社電）

◉大阪 曾於六月底慘遭水患尙未完全恢復之關西地方、自九日夜間連降大雨、復受洪水之洗禮、其雨量殆與前次水災當時同等、大阪地方截至九日夜十一時、已達一百五十米里、市內大正區東城區各一千家港區計五百家均被浸水、綜合各處計達八千戶、京都大阪神戶各處之河流均漲水甚激、洪水滔天、汜濫無已、京都地方之潰堤、甚至鐵路不通、尤以阪神國道西宮之東極形嚴重、與前次大水災當時完全表現其同等之慘狀、神戶市亦受害匪淺、但以受有痛苦之體驗與奮鬭、故能在豪雨之中、充分設法搶險、以免水魔之跳梁、正在極力防禦之中、（十一日日聯電）

◉大阪 大阪府京都府及奈良兵庫兩縣、自昨晨來大雨淋漓、大阪府下之雨量達一百五十耗、京都府之雨量二百二十二耗、浸水家屋、鐵路交通之損失與人畜死傷不少、茲將災情略記如下、大阪府下郡部之災情甚重、浸水家屋一萬三千四百十八戶、河堤決壞者八處、橋之流失六處、至今晨濁流漏橫大阪平野、大阪府警察部所得消息、浸水家屋三萬九千二百餘戶、大阪市內浸水家屋八千餘戶、電車路與火車路被水衝壞者十數處、東海道路須至十三日方能修復、京都及奈良與大阪神戶間各電路、多不能全綫通車、兵庫縣西宮決堤七百二十尺、京都府浸水家屋六千三百二十九戶、死傷二十五人、雨勢仍强、災情嚴重、關西地方之風水害、係今年之第二次、其損失與前次略同、（十一日華聯電）

◉京都 曾於六月二十九日遭稀有水患之京洛地方、十日復經豪雨之來襲、自十日晨刻來連降大雨、至午後十一時達一百二十米里、每坪約達二石五斗、如天神川四條橋西岸之臨時堤防業經潰倒、其餘如加茂川·堀川·高野川·御室川等之河流、同時破堤、濁流汜濫、及至午後十一時以迄現在、無論市區內外被浸之屋宇計達一千家以上、（十一日日聯電）

◉大阪 自午後六時頃、小雨亦止、夕陽照耀、天氣放晴、颶風亦將他去、據氣象臺發表、謂十二晨天晴、關西一帶當恢復常態、水災之危險已去矣云、但此次大雨爲患、東海道鐵路京都大阪間自十一晨刻以來業經斷絕、攝津富田及山崎間因芥川橋脚低落堤防崩潰、浸水達二十餘處、目下已派遣工人二百餘名趕急修理、倘工程中不發生困難、則至十三日晨或可望修復、（十一日日聯電）

【東京】現以大阪地方洪水爲患、因此東京大阪間之電話、其三十七次綫路與東京神戶間之八次綫路、已於十一日晨刻全部不通、但至十一日午前八時已徐徐恢復而可通話矣、（十一日日聯電）

各地損害調查

大阪◉大阪截至十一日正午爲止、據大阪府警察部得到之消息、其鄉村之水災損害狀況、大致如左、浸水在一尺以上者、三·四八七處、浸水在一尺以下者、四三·六六九處、冲散之民房二二家、堤防潰裂二五處、冲去橋梁一四架、倒塌之屋宇一一家、（十一日日聯電）

◉大阪 此次水災損害農產物、當在六月底之水災情形以上（六月水災損失約六百四十萬元）大阪市農務課自十一日清晨令其課員總動員組織調査隊、往鄉村各方面實地調査、正在秀苗時期之稻穀及蔬菜類損害最甚、其中以每年產額五十萬元以上之三島地方之午蒡獨本、似有全滅之勢、（十一日日聯電）

西京◉京都截至十一日午前十時止、據京都府廳接得報告、査悉損害情形如左、浸水較深之處、一·三七三處、較淺者六·三九七處、全壞之民房二四家、半壞二一家、潰堤一五處、淹斃者九人、不知下落者一人、負傷者三六人、（十一日日聯電）

兵庫◉神戶 截至正午據兵庫縣警察部接得報告、該縣鄉村之災況如左、溺斃者、四人、負傷者二一人、浸水民房水深一尺以上）一·四二八家、浸水在一尺以下之民房二二〇·四九五家、倒塌屋宇三家、半壞之屋宇、四家、流散之屋宇一家、崩潰之道路、六五處、冲失之橋梁一〇架、決潰之堤防、一四處、（十一日日聯電）

美國倭州撞車慘劇
死十人傷二十人

◉倭海倭州斯潑林菲爾 今日此間附近有客車一列與運送工人車一列互撞、死十人、內有多人傷勢甚重、（十日路透電）

太平洋航空最後試飛 美大飛艇「飛剪號」抵檀島
以十七小時行二千哩 亞美航郵年內可成立

◉火奴魯魯 大飛艇飛剪號由加州海濱阿拉米達出發、今日已安抵此間、以紀錄之時間告成由美達火奴魯魯第一次之商務飛行、計以十七時九分鐘飛行二千四百哩、以速五十分鐘打破前有之紀錄、該飛艇現正添油、造畢、卽將飛往一·三八〇哩外之米特威島、然後再飛往一·二四八哩外之華特島、衆信此爲飛剪號經營美國達遠東航空業之最後一次試飛、太平洋航空路綫計長八千五百哩、現已於其中火奴魯魯米特威島華克島瓜姆島馬尼剌五處設立根據地、（十日路透電）

◉檀香山 美國郵政部長法爾萊在此休假、昨日曾親見「東方剪風號」大飛機抵此降落、該機係由飛往中島及韋克島之試驗、準備成立舊金山至中國間之航空路綫、據法氏稱、國會核准之開辦經費、一經羅斯福總統簽字、卽可招商承辦、約需六十日再加三十日之準備時期、不出三月太平洋航郵當可成立云、按東方剪風號此次試飛、已爲第三次矣、（十日國民電）

花旗銀行

本行對於活期・定期・及儲蓄存款。不論其爲中國，或外國・流通之各種主要金銀錢幣・均可接受。利息概從優厚。

本行爲具有百年以上之可靠服務，並經事實證明，確爲實力雄厚之銀行。

上海分行：九江路四十一號

抵禦病魔　節省金錢　是一樁重要的事

疾病人所難免尤其是夏去秋來之際更加危險若有良藥治之庶可免除一方面又能減輕醫藥負担一方面可免急切無所着手在此不景氣之時代萬萬不可忽視敝號主人有鑒於此特別舉行大減價十天以利大衆聊盡國民天職決由八月十日起至二十日止將敝號著名出品之膏丹丸散酒油膠露一律照原價八折滿念元以上照六折計算俾諸君金錢既可節省康健有所保障一舉兩得祈留意焉

上海棋盤街朱普太和葯號謹啓

神經病院　醫治腦病神經病　上海卡德路三三九八　電話四　院長馬化影

萬國牙科醫院　上午專門　拔牙　包不痛不出血　每只一元　中國唯一　拔牙專門醫書　（解決拔牙及牙科手術上一切之痛苦）・增訂重版（牙科注射麻學）每部五元預約三元寄費在內預約十一月底截止明年三月出書　（無痛拔牙要訣）每部五角寄費在內　存書無多欲購從速　院址　上海南京路大陸商場五樓五一三號　電話九四三二三

國聯行政院九月大會議程

【日內瓦】國際聯合會行政院第八十八屆常會、定於九月四日開會、其臨時議事日程、頃已由國聯會秘書處發表、其中最關重要之議案、計有下列各項、㊀意大利與阿比西尼亞之爭端、㊁推定海牙國際常設法庭裁判官一人、以補已故裁判官日人安達之缺、㊂但澤自由市天主教教士猶太團體及社會黨機關報「民聲報」等所提起之伸訴、（十一日哈瓦斯電）

美白銀歸國有適屆一週年
有人活動圖復白銀交易　銀價前途目前殊難預料

【紐約】今日爲美國政府以白銀收歸國有之一週紀念、而二十四日以來、銀價竟長爲每盎斯六角七分又四分之三、同時白銀商人因政府徵收投機利益稅五成之多、遂致損失極大之佣金、而用銀國家之政府亦因美國政策之結果、發生嚴重之困難、今日據可靠方面消息、現在已有人暗中活動、恢復美國買賣遠期白銀之營業、以免因徵稅關係、而致被倫敦及孟買市場、獲得交易之利益、美國現在已有多人吸收遠期白銀、以準備交易之恢復、惟以後之銀價問題、則觀察者以爲殊難預料、國會之購銀法、規定財部須繼續購銀、至國庫存銀達金三銀一之比爲止、若欲達此目的、則美國尚須購買十萬萬盎斯、故銀派議員及投機家皆希望如政府再行大批購進、銀價即將上升至每盎斯一元二角九分、倘世界銀價達此高度、則據購銀法規定、美國政府亦無須購銀矣云、（十日國民電）

汽車製造事業日本擬統制
美國深切注意

【華盛頓】國務總理赫爾今日聲稱、彼曾接報告、謂日本擬統制一切汽車製造事業、惟彼尚未能明瞭全部情形、據汽車商會稱、該會對於日本擬行之法律、尚不能有何批評、至於該項法律之內容、則大概爲任何公司如無日籍人民之股東超過半數以上者、不得在日本製造汽車云、（十日國民電）

德國民食恐慌
對政府經濟社會政策　勞工階級漸表示不滿

【柏林】德國各地各種主要食品、極感缺乏、因之勞工階級對於政府之經濟及社會政策、日感不滿、自最近數星期來、屠戶多缺乏新鮮肉類、而臘腸作坊、亦不能購得充分豬肉、以供裝腸之用、新鮮雞卵竟至無處可以購得、水菓亦因缺貨、致貨色不佳、而售價極昂、且物價仍有續漲之勢、當局曾用強力禁制抬高物價、多處地方之屠戶、因售價超過法定限度、多被當局逮捕拘禁、是以目下國社黨當局、均爲食物恐慌問題而焦慮、但無論如何設法、物價上漲如故、始終未能加以禁阻、因此工資問題必將應運而生、蓋目下工資數額、仍係根據一九三二年極低之水準、全國工人之半數、其每星期所得工資、尚不足三十馬克、而三年來之食物售價漲、則平均已漲起百分之二十五、其中農品指數、據政府正式統計、已由百分之六十一漲至百分之一百、此種現象、自屬可慮、莫怪全國工人之起而非議也、抑近來國社黨中若干人士、亦對此種狀況、表示不滿、甚且非議政府重整軍備之政策、謂經濟部長沙赫脫、對於輸入製造軍用品之大批金屬品及各種原料、毫不遲疑、而對於關係民食之各項必需品、則反嚴厲限制其進口、目前食品恐慌、即因此而起云、（十日哈瓦斯電）

商震召見李培基等

【北平】商震今晨在私寓召見冀民政廳長李培基・財政廳長李竟容・教育廳長何基鴻等、商談一切、（十一日專電）

大名會匪死灰復燃

【天津】大名金生道會匪死灰復燃、頃由會匪首領趙德懷在鷄澤一帶糾集黨徒數百、擬回竄縣郊、孫德荃師業開始準備、（十一日專電）

冀省預算尚未編竣

【天津】冀全省二十四年度預算尚未編竣、因中央對協款及停撥司法費問題未批示、現各縣地方預算已報齊八十縣、財廳十日令各縣、文到十日內、一律報齊、又全省廢除第二期苛雜、以抵補款仍無出、短時間難施行、土地陳報以經費困難、暫不舉辦、（十一日專電）

四屆鐵展昨爲最後一日開放

【青島】四屆鐵展十一日爲最後一日、觀衆極擁擠、售品所物品多半售罄、午後六時停止參觀、此盛極一時之盛會、遂於落日斜暉中與青市市民握別、各館定十二起辦理結束、分回原路、下屆鐵展在西安舉行、（十一日專電）

王懋功到青療疾

【青島】中委王懋功十一晨七時由京過濟來青、住萬四療養院、（十一日專電）

張發奎等由青赴濟

【青島】張發奎・鄧哲熙・梁寒操・十一日晚九時四十分赴濟轉京（十一日專電）

【青島】張發奎・梁寒操・鄧哲熙・十一晚同車西上、沈鴻烈・葛光庭・等到站送行、（十一日專電）

晉救災會年支九萬

【太原】省賑務會日前咨省府、請將救災準備金列入預算、按月撥存、並成立保管委員會、省府已決議暫按每年九萬元、先行提支、分月撥存、並推民財廳長等五人爲保管委員、備文呈報政院、（十一日中央社電）

何成濬訪晤錢大鈞

【漢口】何成濬十一日上午渡江赴武昌晤錢大鈞、詳述進剿鄂西匪賀龍最近情形、並商洽今後圍剿機宜、迄午始返漢、（十一日中央社電）

贛災金保管會將成立

【南昌】贛救災準備金保管會、除民財兩廳長爲當然委員外、並聘定委員多人、已指撥五萬爲準備金、賑務會刻正擬訂章程、即可成立、（十一日中央社電）

陳肇英視察閩侯各機關

【福州】陳肇英十日晨偕監署秘書陳耀章・科長吳春桐・及科員等一行六人、視察閩侯地方法院、巡視民刑庭看守所監獄等、由各主管長官親自招待、分別引導巡視、陳對監獄設備、犯人待遇、垂詢甚詳、並指示各點、旋赴閩侯縣府巡視、並詢查閩侯改革田賦及徵收情形、並教育建設保甲諸要政、頗爲讚許、仍以減輕民衆担負爲囑、午回監署、餐畢、復赴省會公安局・游民習藝所・婦女教育院・育嬰堂・等、對各機關設施改革之點、詳爲指示、陳原定循福甯公路出巡閩南轉閩西、因泉厦水災、決十五日乘輪赴厦轉漳、（十一日中央社電）

李延年請放賑米救濟泉災

【厦門】第三綏靖區司令官李延年、以泉屬水災慘重、特電蔣鼎文、請放賑米、救濟災後民食、並分令所轄廿五縣縣長、限期呈報災情、以便設法賑救、（十一日中央社電）

厦市府召商救濟金融

【厦門】厦市長王固磐、十日召銀行界討論放款一千萬元救濟本市金融、各行領袖以爲數過鉅、決報告各該總行商辦、（十一日中央社電）

【厦門】商會爲救濟各業、呈市府請商各銀行放款一千萬、抵押信用各半、十日市府邀中央・中國・交通・中南・農民・實業・通商・華僑・新華・中興・十行厦分行長討論、結果各分行無權、俟報總行決定、（十一日專電）

黃紹雄昨仍留港

【香港】黃紹雄南下、十一日因事留港待商、改十二赴省、黃國樑改十三赴桂、謁李白後、始入黔、（十一日專電）

粵路羅坪段定期通車

【香港】粵漢路羅家渡至坪石一段、定十五通車、（十一日專電）

南遊印象紀

本報特派記者　錢華

㊀南遊之動機

年來國內建設、百有進展、粵桂諸省攬南中文物之勝、亦銳意發皇、生產激增、西民團訓練之成績、口碑載道、其苦幹精神、殊不可厚非、記者年初一度承中國航空公司當局之邀、有飛遊港粵之計劃、終以天時惡劣、迭次展延、最后又遇霧在溫州折回、西南之遊、遂未實現、今次中國科學社・中國工程師學會・中國化學會・中國地理學會・中國動物學會・中國植物學會等六學術團體、應桂省當局之邀、定八月十二日起在南甯舉行聯合年會、研究學術、兼事遊覽、桂林山水、名甲天下、復獲當局之大規模招待、殊屬創舉、記者躬逢其盛、得償百聞不如一見之願、深自慶幸、六團體會員報名赴會者不期而獲三百餘人、益以粵桂本地會員、故赴會人數預算約在四五百人左右、南中苦熱、陽曆八九月尤甚、溽暑遄征內地、復須多携行李、事先揮汗籌備、不以爲苦、乃於七月三十日由滬乘大來公司之柯立芝總統輪赴港、轉粵入桂、預定行期爲一個月、遊程凡五千餘里、走馬看花、所得亦僅沿途見聞、信筆紀述其印象、六團體純粹研究學術機關、集各地學者於一堂、絕對不涉政治範圍、則記者所紀、亦謹當本此原則也、

㊁柯立芝總統輪中

會員赴會路綫計分甲、由上海・香港・廣州・三水・梧州・貴縣・而達南甯・乙、由上海・香港・梧州・貴縣・南甯・丙、由漢口・武昌・長沙・宜章・樂昌・廣州・三水・梧州・貴縣・南甯、甲乙爲水道、丙爲陸路、由水道赴會者、多乘招商局之海元輪、可享受船價對折之優待、大來則定價七十元、僅收二十五元、記者籌備較遲、海元輪之艙位已預定一空、乃改乘三十日開行之大來公司柯立芝總統輪、大來及昌興公司各輪售價最昂、二等艙九十七元、頭等百三十元、但海程則較招商縮短二天、滬港間四十二小時可達、在時間極經濟之旅行中、既縮短海程爲可貴也、柯立芝與胡佛兩總統輪爲姊妹號、在大來諸輪中爲最新者、載重二萬五千噸、各項設備最稱完善、侍役均爲粵人、彬彬有禮、同輪有赴會會員馮介民・張道宏・等數人、旅途殊不寂寞、頭二等艙中美人居多、而婦女尤佔十之六七、美國婦女最活潑强健、無時不在甲板上盤桓遊戲、靜坐卽讀書寫作、高尚生活殊可欽佩、日間多服游泳式之夏衣、曲綫畢露、就晚餐、則咸沐浴盛裝、穿大禮服、雍容華貴、判若兩人、而男子則終日服裝整齊、處處向女子獻殷勤、隨有女權高於一切之槪、晚間有跳舞會及電影、乘客咸興奮、途中因受颶風影響、稍有風浪、美國女子仍跳躍進出、而餐室中我國男女乘客却減少一

柯立芝總統輪甲板上之遊戲

㊂乍晴乍雨之香港

八月一日晨八時、輪抵香港、泊九龍、記者二十年前曾一度抵此、於今面目全非、殆不能相識矣、與馮張諸君借寓新亞酒店、室狹小湫隘、而房價奇昂、港地平均溫度在九十度左右、入晚海風襲來、益爲涼爽、過熱則雨、雨後卽放晴、或未幾又雨、習以爲常、故居民外出、咸攜有雨具、且多爲闊製大油紙傘、雖漂亮裝束之中外男女亦然、司空見慣、未足奇也、夏令雨衣苦熱、咸屏棄勿御、記者抵港之日、由晨十時起至晚十一時止、乍雨乍晴達五次之多、晴時忽陰、遠望山腰濃霧迷濛、對江莫辨景色、未幾卽大雨如注、雨止、旭日高昇、濃幕揭開、紡綿海市蜃樓、變幻無窮、故港地建築、行人道上多有走廊、與滬市法租界大馬路之建築相同、爲市民便利也、港地黃包車漆作紅色、車夫拷衫綠笠帽、另有一種景象、復有竹轎、山路斜坡非轎莫辦、黃包車起碼爲港幣一角、轎亦之、外人旅客多喜乘轎、嘗試性質也、轎夫安步緩行、足以飽覽街市景色、出租汽車多爲一九三五年式、極講究、裝有米突計程器、起碼四角、以後卽按行程遞加、短途乘坐、最爲便宜、居民十之六七能操流利英語、但一般除粵語外、卽普通話亦一字莫解、記者除利用英語外、對旅店侍役、唯有作書面問答、旣旅行亦有相當趣味、語言不統一、幣制不統一、誠當前急待解決之問題也、

香港中山之瀑布

㊃物價與生活之矛盾

香港之商業及在政治上特殊地位、殆與中部之上海、北部之天津相等、西南政治中心之廣州、猶南京及北平也、故香港政客遺老雲集、富賈僑民雜處、無形中生活程度、漸漸提高、近來港幣價值日高、滬鈔每百元位港幣七十元左右、同時生活指數亦因之隨漲、記者勾留二日、深覺香港實爲遠東生活最高所在、例如黃包車起碼港幣一角、約合滬小洋二角、汽車每小時港幣三元、約合滬洋四元二角、中上旅館中級房間房價約四五元港幣、合滬洋六七元、再加以餐費另用等、日非十餘元滬洋不辦、故勞働階級有終日奔波不獲一飽者、但生活昂貴既如此、而物價反特別低廉、誠爲一種極矛盾之現象、蓋香港爲無稅口岸、各國運港貨物、其售價較滬低廉特多、甚至有相差倍蓰者、宜若各商店可門庭若市矣、但事實上到處減價、而問津極少、人民購買力根本薄弱、除萬分必需者外、咸抱可省則省主義、故葯房金米菜等不能減低、其他普通物價之低落、殊無影響於高昂生活也、香港市中以小兌換舖最多、招牌曰金銀便換、專事兌換各地不同幣洋、其次則爲藥房、印度人所開之雜貨商店、以最便宜貨相號召、絲織品襯衫僅售港幣六角、領帶有賤至一二角者、十之八九爲日本貨、營業鼎盛、其他商舖向經營英美貨者、以價昂失敗、猶勉力支持、最近亦進日貨、故日貨充斥港埠、

廣州市大火警
焚商店住戶共二十二家　損失十餘萬元難民百餘

廣州市自馬路四關後、火患日就減少、惟未關馬路之內街、仍不免時召祝融、本月七日上午四時許、本市西關十六甫正街、突發生火警、起火之店爲該街第六號門牌「雄礎」號織造店、該店開張已歷數年、營業平常、此次不戒于火、坊鄰頗多物議、起火後、風助火勢、烈焰冲天、未幾各地消防隊齊集灌救、撲救至五時許、火始熄滅、然剎那間、二十餘民居商店已付諸一炬、難民百餘名、無家可歸、情形淒慘、事後調査、計被焚店戶計有十六甫正街第一門牌上海鞋店、一號之一萬芳鞋店、第二號世界鞋店、三號環球鞋店、第四興鞋店、五號歇業店一間、第六號雄礎織造廠、（卽起火之戶）第七號永安鞋店、第八號秀芳鞋店、第九號永安和白鐵店、第十號美興鞋店、第十一號寶安和白鐵店、第十二號萃古堂書店、十三號蓉繡鞋店、第十四號歇業店、第十五號三元肥皂廠、第十六號民興鞋店、第十七號三元機房、十八號華興白鐵店、十六甫東一巷一號譚宅、以上全間均被燬、其半部被焚者、有十六甫東一巷二號陳宅、十六甫西一巷二號李宅、以上各店戶全間被焚者二十間、焚燬一半者二家、損失共十餘萬元、當焚燒東一巷第二號陳宅時、宅中有老嫗陳何氏、逃走不及、被烟窒息、十三齡少女陳冬喜、亦暈厥、幸由救護隊到場、將二人救出、送往醫院施治、可無性命之虞、（八月八日）

泉屬水災續訊
晉江南安安溪三縣最烈　同安惠安漳州莆仙較輕

厦門通信、泉屬五縣此次水災、爲數百年來所未有、其災情以晉江南安安溪三縣爲最重、同安惠安次之、影響所及、北及莆田仙遊、南及漳州、均遭其殃、茲復將各處災情、分誌如左、

晉江　泉州城內及近郊房屋、倒塌一千四百餘座、水退後、四五六等日、尚續塌屋五十餘間、全晉江四鄉、以第一區西門北門外爲最重、就中浮橋新南兩鄉鎮、受災者有三仙壇・黃甲街・浮橋・五境・石崎・高山・流頭・井尾・池店・尾厝・樟崎・蔡洲・金山・沙尾下・等鄉、除浮橋鎮當日僅高山鄉一隅・及浮橋小山土新華學校周圍十餘戶未受災外、其餘各鄉、一片汪洋、最低處深一丈五尺、最高處亦深五六尺、兩鎮人口萬餘、二千二百戶中約一千八百戶被水、鄉民登屋頂避水、蜷伏兩晝夜、兩鎮塌屋六七百座、災民三千餘、西北鎮各鄉、田禾各鷹坑美塔前塔後及湖白水營馬加浦潭美中堡烏墩美塔等鄉、樓下曾明菴靈城外、花園頭頂下兩鄉潭美鄉、塌屋數百間、損失財物約二十萬元、總計晉江災情、除泉城塌屋一千五百餘座、死約二百人外、各鄉外屍逐流漂浮、尙難統計、晉江西北兩部、沿東西溪向多稻田、此次災情奇重、計西北第一區人口二十萬、約四萬戶中三萬餘戶爲農民、房屋倒塌、家具農具漂失、田中稻作全毀、積谷牲畜逐水以盡、估計西北第一區已有一萬戶待賑、及九萬石、三萬戶中至少有

南安　沿東西兩溪、居晉江上游、災區較廣、幾遍全縣、農村之損失、較晉江尤烈、東西溪沿岸七十餘里、東溪礪頭至二區受災六七十鄉、房屋倒塌無數、洪瀨街塌屋百餘座、洋樓佔四分之一、附近美容鄉塌屋百餘十餘座、附近溪各鄉、亦成澤國、水深低處丈餘、下蘇園內近溪各鄉、石碧金鷄各處、損失亦大、白葉鄉地當東西溪匯流之衝、洪水漲入全市、商店居屋十塌八九、幾成廢墟、客埔鄉水淹及丈、全鄉塌屋三十餘座、壓死十餘人、西溪如溪尾區北段大宇鄉、低處水深丈餘、水流湍急、全鄉塌屋六十餘座、墩頂鄉後苦奮三鄉、湖溪洪水侵入、塌屋百餘座、無家可歸者二千餘人、農產損失、尙難估計、民軍首領陳佩玉新建大厦、全部倒塌、塘學校僅存一鐘樓、連坊鄉倒屋百餘座、向安全美林新街洋樓肉店倒塌過半、計四十餘間、溪尾街倒屋數十、以洋樓爲多、後坡嶺頭等鄉、十餘人、東西溪災民均避高山上、溪口黃酸林小下尾蓋埔等鄉、皆一片汪洋、縣城民居塌數百所、縣政府新建之體操樓、倒塌泰半、城外一片汪洋、全厝淹沒者有之、淹沒及半者有之、人民均登屋脊、哀呼求援、縣黨部地較高、難民避居者數百人、詩口鄉演渡遭洪水塗皮芸柯內林坂雖洪水未及、但因風雨、亦倒屋三十餘間、余淵區架橋・埔後・草埔・下尾・劉厝・後厝等鄉被水、倒屋不少、泉屬因瀕海、遭水雖烈、晉江濱海、颶風止後、海潮一落、洪水即宣洩入海、故晉江一日水即退去、南安在上游、亦隨晉江於一日開始退落、三日退盡、水退後、縣政府調査縣城東南西北山門外附近各鄉、塌屋達五百座、泉永德汽車路潘山新安橋・晉江西門等三段路面、幾全冲毀、非短期所能修復、過溪口石頭鄉、水位最高時達五丈、有一數百年之榕樹、須八人携手方能合圍者、連根拔起、隨流漂去、可見水勢之烈矣、南安全縣倒屋兩千餘座、農田損失幾遍全縣、現尙無確計、

安溪　係泉屬東西兩溪發源地、此次水災、以東西溪流域爲最重、故安溪災情亦極慘重、三十日風雨不息、溪流暴漲、入晚、東西門入水、水勢之大、破向來紀錄、沿溪兩岸五十餘里、二百餘鄉、皆遭淹沒、低處水深丈餘、一日、開始退落、三日、始退盡、洪水發時、激流湍急、縣城淹沒五分之三、居民扶老携幼、遷避高處、縣長將憲、因縣府亦倒塌一部、率職員遷避高地、城區倒房屋千餘座、沿溪自黃口・佛口・彭罐・溪斗・梧埔・仙苑・光德・唐尾・二百餘鄉、塌屋二千座、內外一區塌屋約千座、尤以玉田・參內・后鞍・黃潭・陳坂洋・仙苑・五埔・上場・二十餘鄉爲最慘烈、各災區農民、所有傢私農具牲畜五穀、概被漂沒、農田淹沒、稻稼均毀、災民據屋頂或避山上、有二三日不得食者、死亡尚無確數、近城所知已百餘人、災民估計全縣將達五六萬人、同溪車路頹毀、修復無期、交通陷於停頓、此安溪災情槪況也、

同安　三十日溪洪暴漲、同安城內進水、低處深達一丈、高處亦五六尺、塌屋四十餘間、壓死五人、溺死十餘人、同溪及馬巷通泉州灌口通漳州車路、均毀、鄉間以東區較重、各鄉被水、塌屋百餘座、總共被災二十二鄉、無家可歸者三千餘人、連家屋田禾等、損失五六十萬元、

惠安　城鄉受風雨之災、倒房屋數十間、因無大溪河、尙無洪水、惟海上損失奇重、計惠北沿海遭颶風毀漁船沙船一百餘艘、惠東惠南沿海、漂沒船隻百餘艘、電桿多吹倒、損失甚重、

永春　七月三十・三十一・兩日、溪洪高漲、永春縣城進水、南馬路一帶水深一尺、達魁蓬壺一帶均被水、惟均僅二三尺、八月一日即退、城府塌屋數十座、損失較尙輕、

漳州　三十日水漲、新橋及馬坪街頭一帶、均爲水淹、漳嵩及漳浮路路面冲壞、自三十一日起、即停交通、城區水雖不甚深、但至四日水始退盡、漳嵩漳浮交通、七日始恢復、漳屬水利設備甚佳、溝渠縱橫、均屬稻田、雖易被水亦易宣洩、且漳屬歲有兩季、人民亦習於水、四鄉龍溪海澄漳浦龍巖漳江流域、均被水、惟多有準備、此次既非颶風中心、故結果塌屋不過一千餘座、四鄉被水旋退、禾稻尙無損失、惟漳嵩・漳浮・漳龍・各車路、損失奇重、八日晨第三次颶風在厦登陸、漳泉一帶、六七八日大雨、泉州七日午後東西溪洪復暴漲、入夜三次洪水再登陸、水門外爲三堡五堡及西門均淹水二尺餘、八日晨近郊蔡公洲等村落淹沒、深及一丈、水門巷之水、亦浸及中山路南大街一段、鄉間被水區沿東西溪擴及數十里、漳州八日下午九龍江漳江水亦再高漲、漳江水與岸齊、下午四時、漳嵩路停駛、泉漳均恐慌之至、所幸九日晨天已放晴、晉江南安安溪各縣、現正忙於賑濟、均恃罄捐尙無的欵也、（八月九日）

蕪湖厲行禁烟
烟館一律停歇

蕪湖通信、蕪湖公安局厲行奉頒禁烟法規、於九月底將全埠烟民勒令登記完竣、俾使其逐年減少、而實現民國二十九年禁絕之計劃、自本月初開始宣傳工作以來、已歷一旬、茲以距九月底之限期、已漸迫促、特嚴令所屬、加緊勒辦工作、並於十日召集各科處及各分局長員舉行會議、詳密商討、決定要案如下、㊀禁烟宣傳與勒辦登記應同時舉行、不應因宣傳停止勒辦工作、㊁烟民自動登記應予免罰、倘爲調査檢舉告密等查出拘局者、除勒令補照外、並照章懲罰、㊂各分局關於調査檢舉事宜、應立卽舉辦、隨時報請懲處、㊃禁烟宣傳至本星期六爲止、令宣傳隊遵照、㊄卽領有烟照者、亦不准聚集三人以上一處吸食、各分局及禁烟股、以功令森嚴、不可再緩、連日派遣多數員警、分往各處實施檢査、現已在中山路二街一帶、捕獲無照烟民三四十人、均已帶局收押、聽候飭辦、至對貧民烟照、已備文向省政府呈請發給兩千張、日內卽可寄蕪、籌備由保甲長證明之貧民領用、該局又以查獲之烟民、多數無力補照、擬將此輩送入戒烟所、勒令戒除、並將現有之戒烟所擴大組織、由大中華醫院遷至吉祥寺內辦公、委定督察長王審彝兼任所長、凡無力領照之烟民、均須勒令入所戒除、俾全埠烟民、得以逐漸減少、依照勒辦吸戶登記之規定、烟館固絕對不能存在、卽三人以上聚集一處吸烟、亦不可能、現全埠烟館二三百家、均已紛紛停歇、蕪湖歷來之禁烟工作、以此次最緊張最嚴厲、行見黑籍中人、業已走上末路云（十一日）

松江
訓練保長畢業式

本縣縣府遵令舉辦保長訓練、三星期授課、業於昨日完竣、由縣長親行測驗、成績均佳、按本縣保長共八百十五人、除鄉鎮長兼保長及合於免訓資格之保長外、病假四十三人、實到五百八十二人、均能按時聽講、各保長宿舍、分住縣立中學楊家橋小學七縣女師觀音橋小學等處、由各區長任訓育員、另派助訓一人、幫同招料三星期中、各保長尤注意於保甲制度之運用、及戶口異動之查報、均能悉心領會、故測驗結果、不及格祇四十二人、本日上午七時、假座松江大戲院、舉行畢業式、頒給文憑、民政廳特派委員孫覲寶、縣黨部常委王考五等演說、禮畢、由全縣長率領赴新松江社廣場攝影、下午各保長紛紛攜行李返里云、

無錫
蘇省各縣記者今晨聯合大請願

本邑新聞記者公會、爲籲請重行修改出版法、及請求解釋刑法誹謗罪一案、特發起聯合江蘇各縣新聞界、定於今日（十二）晉京請願、昨日各縣代表來錫、集中鐵路飯店者、計有鎮江新江蘇報包明叔、自强日報張逸珊、聯合社楊寒梅、蘇州吳縣日報胡覺民、早報武益生、江陰正氣報奚小驥、大聲報曹一麐、武進商報陳克華、夜報卞和之、晨報屠志芳、新溧陽報、宜興品報方志源、無錫記者公會代表錫報吳觀蠡、孫德先、人報孫翔風、華晉吉、常熟大江夜報闕振華、麥報、新牛報孔祥禎等、十餘人、下午三時、由本邑新聞記者公會、在新世界西餐間、招待各縣代表舉行茶話會、交換請願意見、孫德先主席、華晉吉記錄、議決案件如下、㊀定名江蘇各縣新聞記者請願修正出版法代表團、㊁推定華晉吉爲會計、楊寒梅爲庶務、㊂當晚時、在鐵路飯店集合、招待首都新聞界、翊晨進行請願、㊃在南京中央飯店集合、乘車赴京、㊄推定包明叔、吳觀蠡、孫德先、胡覺民爲本團幹事、㊅共同發起組織江蘇省報界協會、推定包明叔孫翔風研究名稱、㊆由代表團名義通電全國、一致主張關於刑法誹謗部份請求救濟、議畢散會、當晚由新聞記者公會、錫報錫山通訊社、國民導報、人報、教育通訊社、新無錫、新民報等代表、在迎賓樓邀請各縣代表、賓主歡敍而散、至此次參加請願者、計有二十五縣、八個新聞記者公會、十六家報館、在錫集中出發者、計有十五縣、共二十人、其餘均在南京集中、聯合進行請願云、同時並進習續呈中央院部會、請求救濟、

常州
典業請禁賣包抽佣

武邑典業公會、爲報載張致果律師代表張學晏啟事、謂有豐記估衣行憑證、賣全縣典當包、須一律投行抽收佣金等語、據理力爭、卽於昨（十日）日分電呈請省府暨民財教建四廳嚴行禁止、原文略謂各典當包自前清迄今、數十年來、向係自行出賣、並無投行之說、我業處此衰落地步、已有不堪維持之勢、何能再加担負、重遭剝削、茲以全縣十六典、每典設本平均扯算二萬元計、共三十二萬元、最少以一分行佣計、全年須洋三千二百元、資包處本已一厥綱呼籲救濟、若再加抽行佣、無異落井下石、各典將勢迫切、惶恐萬分、似此非法干涉、任意佃稅、非請嚴行禁止、實難維持營業等語、

揚州
運用保甲征工防堤

本縣馬縣長前因運水日漸高漲、而江都當運河之衝、襟江帶湖、由邵伯以至瓜州、長二百餘里、形勢岌岌可危、爰令第七區長程壽辦理、業經召集有關各鄉鎮長舉行會議、決定運用保甲方法、所有六閘至邵伯段、帶征工集土防堤、業經召集該鄉區壯丁、一律赴工、已於九日開工、至四境內接近運河堤岸二十里內之各鄉鎮、亦卽日征工積土、并令不在二十里內之鄉鎮組織慰勞隊、募集食糧等品、送至工區、以資慰勞、

江陰
江靖輪渡肇禍

省建設廳公路管理處、在黃田港開辦輪渡、已經旬日、九日颶風經過、江潮洶湧、上午九時、江靖輪渡、由北駛南、正欲進港、忽將發興朱頂山裝運之酒糟一百八十担駁船撞沉、船中男女四人、幸均救起、船夥王三林被輪漿創傷腿部、向輪局辦理交涉、未有結果、旋向水公安十六隊報告、請求援助、

四明儲蓄會

子曰：學而時習之、不亦樂乎？
我曰：儉而時積之、不亦悅乎？

凡能於處身社會發展事業處理家庭而應付裕如者類皆能節儉儲蓄

本會專門辦理

儲蓄業務

長期儲金　分期儲金　定期儲金　婚嫁儲金　教育儲金　養老儲金

利息優厚　保障穩固

代理處各埠四明銀行

四明銀行

備有詳章　承索即寄

也算是經驗之談罷

過來人

耳聞不如目見　目見不如嘗試

三角牌西湖毛巾・名聲之大・如雷灌耳・可是好的程度・端的如何呢・瞧着了・包你恍然大悟・白如霜・軟如綿・美如錦・雅俗共賞・艷麗無雙・一經購來應用・在毛巾則長春不老・在顏面則常駐紅顏・難怪三友實業社門口・車水馬龍・爭購不絕・聞秋令必備之毛巾被・特價八折・祇有四天・

咳嗆・氣喘・咯血

此肺病之現象也

君將如何考慮治療

肺癆病特效藥

咳淨

「咳淨」調製最精，分劑準確，治各期肺癆，感冒，潮熱，咳嗽咯血，喘息，盜汗等肺症。且劑合營養，能促進食慾，助長人體自然抵抗力。本藥不但能制止癆菌蔓延，且能撲滅癆菌，安全靈效，實為現代第一流肺病聖藥也。

三公司及各藥房均售

百新行總經理　上海四川路卅三號

本市新聞

新任荷蘭駐華公使
傅思德昨晨到滬
日內入京呈遞國書日期
否認荷屬東印度排華事件

中央社云、新任荷蘭駐華公使傅思德男爵、昨晨七時、偕其夫人、乘渣華輪船公司之芝尼加拿號輪抵滬、日內入京、謁我外交當局、商呈遞國書日期、茲將其抵滬情形、分誌如次、

——歡迎人員——芝尼加拿號輪、本定十日抵滬、因中途遇風、始於昨日晨六時五十分進口、八時停泊浦東其昌碼頭、本埠中外人士、於八時許、由新關碼頭、雇乘蒙納號專輪、駛浦東歡迎、計有外部駐滬辦事處長余銘・市府秘書唐士暄・及荷蘭駐滬總領事赫龍門・副領事王頓・秘書葉馬・荷蘭商會會長史篤克・萬國儲蓄會總經理司比門・荷商領袖克列阿・伏林・文壘阿伍施家・文薩門隆・等數十人、

——抵滬情形——傅氏於六月初、由荷啟程來華、在途次得悉我國府主席赴廬山避暑、故抵荷屬東印度時、曾登岸留住、故延至昨日晨、始乘輪抵滬、各歡迎者登輪歡迎時、傅氏一一握手道謝、旋於輪中會客室、舉行茶會、至十時三刻、始乘接客專輪抵新關碼頭登岸、返官邸休息、

——發表談話——傅氏在輪次向各報社記者發表簡略之談話云、本人奉命使華、殊深慶幸、今後中荷兩國邦交之親善、當努力進行、刻方抵滬、關於今後行蹤、尚難完全確定、惟日內先入京一行、訪晤國外交當局、商定呈遞國書日期、然後返滬暫住、於呈遞國書期前入京、覲林主席、再赴平一行、至於電傳荷屬東印度排華事件、記者曾以此詢問、傅使加以否認、

——傅使略歷——傅氏年約四十許、精神飽滿、其夫人年較稚、傅氏為法學博士、一九一七年入外交界、曾迭在該國駐哥倫比亞・華盛頓・土耳其・巴黎・柏林・羅馬・北平・等地使館服務、此次由柏林使館參事、升調使華、傅氏於一九二七年至一九三一年、在北平使館服務、故對我國情形甚為明瞭、兩國邦交、將賴以益臻親善矣、

新任荷蘭駐華公使抵滬（左下角為公使夫婦肖影）

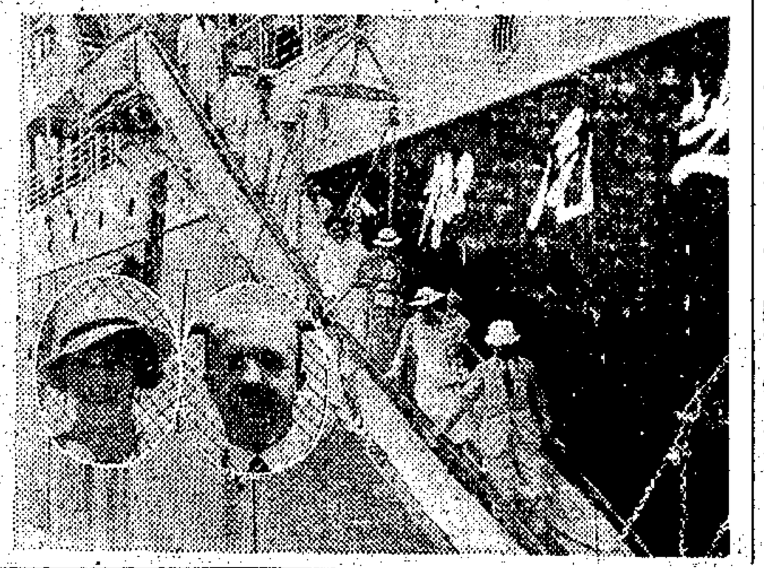

（徐天章攝）

華僑聯合會
昨得荷印警訊
華僑與土人械鬥

新聲社云、本埠華僑聯合會、昨忽接得由荷屬蘇門答臘發出緊急電訊、報告一極不幸之事件、華僑與當地土人、最近發生集團械鬥、現此種不幸事件、由巴東蔓延而實武牙・而先馬達・震驚荷印全部、新聲社記者昨往訪華僑聯合會常委黃建中氏、據談經過各情誌次、

……集團械鬥……起因極微……

據黃氏談稱、上海華僑聯合會方面、今晨接獲由荷屬東印度之蘇門答臘發來電訊、此種不幸事件、發生於蘇門答臘之東部巴東地方、啟釁事端、原因極細、因巴東地方、舉行華僑與土人足球比賽、雙方均組拉拉隊喝彩捧場、詎竟以拉拉隊吆喝呼喊、雙方發生爭執、竟至動武、最後竟各集團械鬥、

……羣情憤激……二地繼起……

自此事由巴東發生後、消息傳至實武牙地方、華僑與土人雙方均憤懣、亦繼起衝突、於是在實武牙地方之第二次華僑與土人集團械鬥、亦以武力相見、繼實武牙之後、先馬達士人與華僑得訊後、亦發生同樣第三次集團械鬥、據今晨之電訊語氣、截至今日（十一日）止、以上三處之械鬥、固未寧息、而其他各埠、亦在蠢蠢欲動中、

……印荷全部……在恐怖中……

故荷印全部、刻陷於恐怖混亂氣氛中、至雙方之死亡受傷人數、電訊中未有詳盡之紀載、然械鬥之慘烈與夫死亡枕籍、以此情形、於想像中可得、今後當續有電訊、以斷定此不幸事件作何解決、滬上既有此消息、南京方面、想亦定有電訊、

……當局動員……彈壓制止……

現此事荷印當局、鑒於由巴東・而實武牙・而先馬達・蔓延竟如斯之速、深恐將益擴大、則前途將不可收拾、現已開始用極嚴厲之彈壓權、派出全部警務人員彈壓制止、同時荷蘭政府聞訊後、亦急電荷印當局速採取有效辦法、予以制止、同時並請華僑甲必丹（華僑官長名詞）暨我國領事從速以有效方法、出面平息、使事態不致再擴大云云、

中華農業貸款團
決定秋季貸款
範圍以棉稻為主　總數定三百萬元

本市各銀行合組之中華農業貸款銀團、自成立以來、已先後在各處設立辦事處、實行貸款、計有數百萬之多、各地農民、獲益非淺、故對於借款、均能守信、如期歸還、茲悉該團以秋收開始、農民需款孔亟、特經理事會決定、秋季貸款、總額為三百萬元、並派常務理事鄒秉文出發視察、一俟鄒氏返滬、即開始貸放、其貸款對象、仍以棉稻為主、計分生產・利用・運銷・押匯・四種、由各辦事處按照前例舉辦、並將貸款數額分配、為西北方面五十萬元、鄭州五十萬元、華北及其他各區二百萬元、共計為三百萬元、

籌借
水災急振墊款
代表今日集議　兩組明日開會

上海籌募各省水災義振會、八日正式成立後、幷于前日（十日）舉行第一次全體理監事會議、對振款籌募、曾經決定、先行向本埠中央・中國・交通・三銀行、借墊款項三十萬元、其他銀行借墊二十萬元、散放急振、幷推定市長吳鐵城・暨許靜仁・王一亭・陳光甫・張伯鴻・趙晉卿・林康侯・俞佐廷・王曉籟・杜月笙・張嘯林・等十一人、負責代表進行、茲悉各代表等已由吳市長通知召集、定今日下午四時、在仁濟堂會商、分向各銀行洽借、及借墊款項契約起草各問題云、另悉、該會籌募設計兩組、定明日（十三日）午後四時、舉行聯席會議、討論振款振品籌募及設計辦法云、

僑委會
決增設僑樂村
現與贛閩兩省當局商洽

新聲社云、我國海外僑胞、以受世界不景氣影響、被迫返國者甚衆、政府為妥籌救濟方法、前曾由京僑委會計劃、擬於江西福建兩省、墾闢僑樂村、以便安插歸國失業無以為生之僑胞、新聲社記者昨往訪本埠僑務局、據該局負責人談、京僑委會計劃增設之江西福建兩地僑樂村、以限於經費、未及早日實現、現歸國僑胞請求救濟登記者甚衆、但安徽宣城之僑樂村、名額已滿、實無法安插、現京僑委會方面、對增建僑樂村事、決進行與贛閩兩省當局商洽、購置荒地、準備墾闢、唯此項計劃、見諸事實、尚須稍待時日、

孔部長
昨接見張公權
定今晚入京主持中樞政務

中央社云、行政院代理院長兼財政部部長孔祥熙氏、昨晨在西愛咸斯路私邸、接見中央銀行副總裁張公權等多人、對於行務有所商談、孔氏定十二日晚十一時、乘夜車返京、主持中樞政務、

褚民誼昨返京

新聲社云、行政院秘書長褚民誼、於前晚由杭返滬後、經即於昨晚乘十一時夜特快車返京、俟列席明晨行政院例會後、約星期四乘機飛青、謁見汪院長、褚氏於昨晨九時許、曾往謁代理行政院長兼財政部長孔祥熙、於其西愛咸斯路私邸、有所請示、嗣於十時、至西藏路大上海戲院、參觀體育影片試演、中委李石曾氏應褚邀、亦往參觀、至十一時半、李氏復偕褚氏至褚寓談商甚久、據褚談、本人此次赴莫干山、係應莫干山療養院之請、參加該院成立九週年紀念、雖亦曾晤及黃膺白氏、惟並非專誠往訪、黃氏病已大愈、但返京尚無期、關於汪院長辭職事、本週政院例會、將提出報告、現中央方面、已有蔡元培・葉楚傖兩氏赴青勸慰、特汪院長究能打銷辭意否、非所知也云云、

蔣伯誠孫家哲
今日聯袂返粵
乘搭俄羅斯皇后號輪啟程

新新社云、蔣委員長駐粵代表蔣伯誠、自於上月偕同駐粵綏靖主任陳濟棠氏之代表闗省府委員孫家哲、聯袂北來、轉赴成都、晉謁蔣委員長、有所報告後、業已先後過京滬、茲悉蔣孫二氏、擬定今日下午、聯袂搭乘昌興公司俄羅斯皇后號輪啟行南返、孫氏抵粵後、即謁陳濟棠氏覆命、然後返闗視事、蔣氏則仍代表蔣委員長、常川駐粵云、

上海四馬路　中西大藥房

夏士蓮・蘭僊士・老鼠士・贈品最後

特別犧牲品四種　買一送一　每價一元　全部價品

廉售加贈　購一滴香香水均贈送一滴香潔白皮膚原料

于

飛生透吸粉

交際仕女　不可不備

羅紗輕薄夏日多炎一曲舞罷香汗涔涔濕粘衣衫非特有碍觀瞻兼且不快身心如預先敷用飛生透吸粉則可免此弊端蓋本品用牛乳蛋白質及富有吸收力之飛生膠性物為製粉之主料故除富有極强之吸收力外功能潤肌滋膚去臭止痒避穢解毒誠交際仕女之唯一需要品也

各藥房商店均有出售

樣品備索

德國飛生大藥廠監製

中國總經理　上海華嘉洋行　廣東路廿號　郵箱四〇八號

海孟德
前日飛青暫住

應聘來華之鐵路權威者海孟德旅長、於九日由漢抵滬後、即於十日晨、偕同北寧路副局長鄭寶照、由滬乘中國航空公司飛機、飛往青島暫住、在青略作勾留、即行返滬、

薩伏亞機
今晨飛蓉致獻

新聲社云、意首相莫索里尼氏贈與蔣委員長「薩伏亞七十二」號巨型飛機、自四日由港飛滬後、迄今留滬週餘、經電蔣委員長請示收受日期、現已得復、同時寶裝機件、亦已竣事、頃據意大使館消息、該機已定於今晨、仍由史卡隆哥上校、唐狄大佐、率機械師初巴勞薩・露沙霖・巴斯脫里・無綫電師畢沙等、共同駕駛、自虹橋飛機場啟飛離滬、飛往成都、獻蔣委員長親受云、

青海機
連日滯留滬上
候日方電告到滬決定飛日

新聲社云、日本飛行家阿野氏、前駕青海號機抵滬、因天時被阻、滯留滬上、業已週餘、現本埠天時雖已放晴、但海外日本一帶颶風仍烈、致仍停留不能起飛、昨據日使署消息、阿野氏明日（即今日）離滬否、須俟本國之天時電告到滬後、臨時決定、因上海飛日九洲大刀洗、僅須三小時即可到達、臨時決定、並不倉卒、又本埠日僑如長崎縣人會・居留民團・商工會議所・各路聯合會・及日本陸海軍武官領事署等官民、均準備赴龍華飛機場歡送、

一特市聯會
關懷各省水災
通告各分會組織宣傳隊　籲請各界人士慷慨解囊

第一特區市民聯合會、昨日發出通告云、為通告事、查本年各省水災奇重、災民流離失所、哀鴻遍野、本會有鑒於此、爰經第十次全體理事會議議決、成立賑災委員會、由各區分會、分別組織宣傳隊呼籲隊、向各該分會區域內從事宣傳、並籲請各界人士、慷慨解囊、等議在案、事關救濟災民、爲特錄案通告、希各該分會從速遵辦、具報為要、

新閘區四絲廠
工人昨晨復工
尚有四廠改今晨復工

大公社云、本市閘北新閘兩區十八家絲廠、前因工資爭執、發生工潮、經黨政機關、派員勸導後、閘北區十家絲廠、早經復工、詎新閘北絲廠各工人、仍在觀望、市黨部社會局、以際此絲業稍見起色之時、勞資雙方、允宜切實合作、力謀發展、故於前日會銜佈告、勸令各工人一律於昨晨復工、並派陸蔭初・朱圭林・會同該管公安局飭警保護上工、各絲廠遵令、於昨晨五時開車、光復路厚記久記・長安路源記復昶等四廠工人、一律進廠工作、詎共和路積餘美豐、梅園路源興、裕通路與昌等四廠、工人進廠者仍屬寥寥、致未能開工、預料今晨當可全體復工、

滬漢有綫電
恢復照常通報

長江上游漢口一帶發生水災後、致沙市・宜昌・萬縣・安慶・等處、滬漢陸上有綫電報、受其影響、中斷迄逾兼旬、向改由無綫電拍發、頃據本埠四川路交通部電報局息、以上各處有綫電報、現已設法修理完好、照常通報云、

滬平間
行駛聯運直達零擔車
已於昨日開始

京滬滬杭甬鐵路管理局、於上年底、奉鐵道部令發聯運直達零擔車辦法、並飭舉辦上海北平間、上海西安間聯運直達零擔車、當於第九次全國運輸會議時、與津浦北寧等路代表會商、訂定上海北平間聯運直達零擔車辦事細則、定八月十一日起實行、細則如下、第一條、聯運直達沿途零擔車之運用、與附掛車次如後、列附表、（表從略）第二條、聯運直達沿途零擔車、暫定每列車各掛四十噸蓬車八輛、按照後列附表、（表從略）共計需車十六輛、以經行里程、由京滬出車四輛、津浦出車十輛、北寧出車二輛、該項車輛彼此均不計算車租、並不入過軌賬內、惟須按日另行登記、以便查考、第三條、押運司事、列車應各派一名、某路車輛、即歸某路押運司事押運、其休息日期、由各路自行規定、第四條、押運司事、應受所在路段站長等之指揮、第五條、聯運直達沿途零擔貨物、祇裝聯運零擔貨物、但各路之本路零擔貨物、京滬滬杭甬及浙贛路與津浦徐州以南各站間、暨京滬滬杭甬浙贛津浦徐州以南各站、與隴海之聯運零擔貨物、須視車內有空餘時、方可裝運、第六條、押運司事報告、應填寫四份、一份存根、三份交上海或北平站長、（自上海至北平零擔車、交北平站長、自北平至上海零擔車、交上海站長）分送京滬津浦北寧三路車務處、報告內之年月日車次等欄、只填始發列車之日期及列車次數、第七條、上海・無錫・浦口・徐州・濟南・天津・東西站・北平等八處、應預備押運司事住宿處所、無錫・兩處、歸京滬預備、浦口・徐州・濟南・天津西站四處歸津浦預備、天津東站北平兩處歸北寧預備、第八條如因列車延誤、以致翌日無車回程時、上海或北平兩站、應另需適當車輛及指派人員補充之、第九條、沿途另掛車、如中途損壞時、應由所在路撥車換裝、其辦法如下、（甲）京滬北寧車輛、在津浦路損壞時、應由津浦派車代替倒裝、再將損壞車修竣、於該項代替車輛、回到損壞車之原有路以前、送還原路、原有路收到該修竣空車後、應將上項代替車輛、於到達北平或上海後、即行送還津浦、（乙）津浦車輛、在京滬或北寧損壞時、由各該路撥車代替、俟損壞車修竣、及代替車回至損壞車之原有路、（北平或上海）再行換回、（丙）北寧車輛、在京滬損壞或京滬車輛在北寧損壞時、應按乙項辦理、第十條、其他各項事宜、概按部頒零擔車處理辦法處理之、（按）上海西安間聯運直達零擔車辦法、除地名不同外、其餘條文與上列細則完全相同、（茲從略）

老德記
鹿頭牌
今年新出品
完全新鮮橘子製造
注意
鮮橘水
不是橘子汁所以清香可口
滋味與衆不同不妨一試

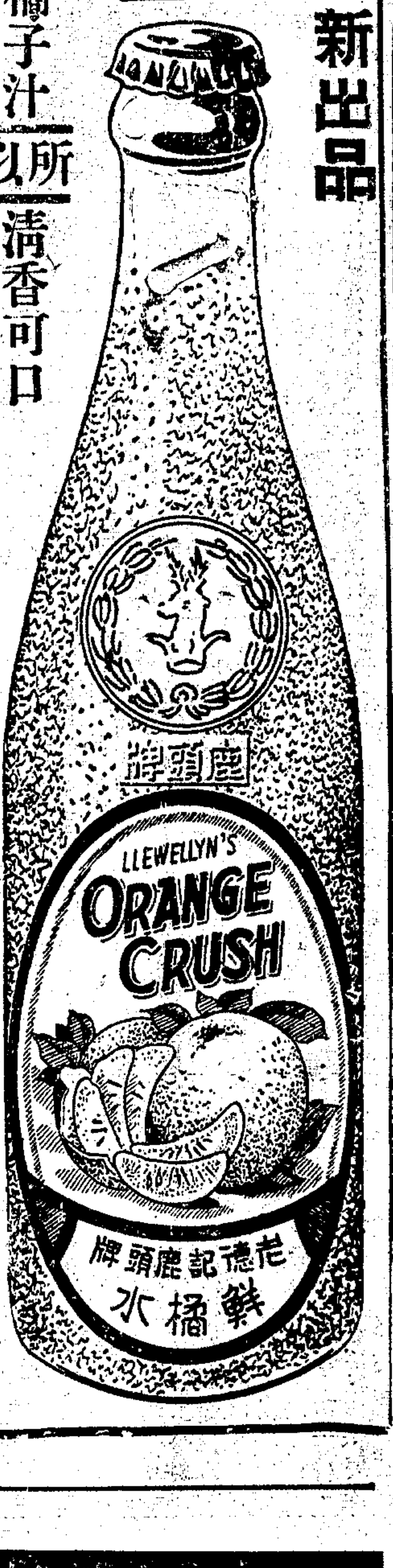

二天油
救急扶危
能治百病

此油揀選精美藥料配煉而成行銷世界廿有餘年功效非常活人無算凡中風中痰霍乱抽筋吐瀉腹痛瘴氣癱疫產後風迷眩暈猝倒諸般急症搽食兼施無不葯到病除常塗鼻孔尤能提神醒腦消暑辟疫家居旅行有備無患誠護身至寶却病聖油也

大瓶三角　小瓶一角

各處大商店葯房均有經售

總批發所　上海北四川路老靶子路口二天堂分行

南市分銷處　十六舖裡馬路崇濟大葯房

上海啤酒去便秘

便秘爲我國最普通而最流行之病。若肯每日常飲大量上海啤酒（即UB）每晨運動之後，便能大便通暢，胃口增加，身體由此而强壯。

上海啤酒　久已膾炙人口，良以其在我國嚴格精製。故酒質優良，氣味清香，日常飲用大量，亦不致醉，且有益身心。

M.U.3

新運會幹事 閻寶航前晚晉京
航運新運決先從招商局入手

南昌新生活運動促進會總會、爲整頓航運、特聘請劉鴻生爲航輪新生活運動指導員、並派該會幹事兼書記閻寶航來滬協助、該會並函請交通部令飭各航輪公司協商辦理、閻氏抵滬後、當向市政府、中華海員工會、及有關係方面合作進行、期收實效、並決先從招商局入手、然後推行於其他各民營航輪公司、聞閻氏已於前晚（十日）搭乘十一時夜特快車離滬晉京云、

時人行踪錄

黃慕松昨乘夜快車晉京、焦易堂昨晚乘車出京、今晨抵滬、唐有壬氏原定十日夜車來滬、茲以京中尚有要公待理、臨時中止來滬、

紅卍字會 調查豫省災況報告

紅卍字會東南各會聯合總辦事處、昨接冀豫陝聯合辦事處報告、調查河南偃師滑縣鞏縣淅川彰德修武等縣水災情形極詳、茲特錄之如後、以告各界留心豫災者、

豫民不幸、災患頻仍、今春旱魃爲虐、近復洪水爲災、人畜陸沉、廬舍墟坵、種種慘狀、楮墨難書、本處職司救濟、業經派隊辦理急振、並派專員赴各地調查、茲將災況報告、敬祈各會各界憫茲遺黎、速施救濟、一、最重偃師、地勢低窪、南北背山中貫伊洛兩河、水高一丈有餘、沖坍城垣約八百丈、適値夜間、堤防不守、全城陸沉、淹沒房屋城廂一萬八千一百七十二間、各區計二萬一千八百八十五間、城廂戶口計 千三百六十四戶、現有下落者 千二百零七戶、死亡人計二百七八十名口、牲畜三百餘頭、各區災民、計四萬九千三百七十名口、死亡按調查時撈戶四十二人、全縣淹沒田畝計十五萬五千三百畝、財產損失約四百十八萬九千七百七十二元、所有村莊地土農產物及水退後土地損失、尚未估計在內、現在城內積水有盈丈不等、各區待賑人數計六萬零二百二十七名口、一、最重、偃城、建居澧河沙河瑪瑙河潁河之中、連年水災、元氣未復、先旱後澇、諸河接連、水勢洶湧、溢堤決口、水高一丈二尺、淹沒戶口八千七百餘戶、沖塌房屋三萬四千餘間、漂沉人民 百餘名口、淹沒村莊三百餘村、沖毀田禾佔全縣之五六、尚有積水六七尺不等、各區災民、六萬五千四百餘名口、一、最重、滑縣、地勢低窪、去年被黃河決口後、災患未已、今因大雨滂沱、又受漳洪衛等河暴漲、溢堤決口、直向東流、滙積該縣、淹沒六百餘村、包圍縣城西北三面、成成澤國、平地積水六七尺、漂沒人口五千七百六十餘名、沖坍房屋三千八百九十間、淹沒田禾佔全縣之八九、死亡人畜九百餘名口、糧食衣服沖沒殆盡、損失財產約一百七十餘萬金、待賑災民、萬六千餘人、一、最重、鞏縣、德城一帶、地勢低窪、洛河暴漲、上游水勢、如萬馬奔騰、溢堤決口、直淹該縣之迴郭鎭・羅莊・淸易鎭・黑石關・米窯鎭・白沙・焦灣・石關・石灰・神堤・等、週圍二百餘村莊、盡成澤國、計淹人口四千二百餘戶、沖坍廬舍 千九百餘間、淹沒田禾佔全縣之四、偃師陸沉、所以該災患之慘重、多未注意、待賑災民、三萬二千三百餘名口、損失財產約一百四十餘萬元、一、最重、淅川、地居西陲、始患匪禍、繼罹水災、接連而來、災禍之重、不亞偃師、比時山洪暴發、河水陡漲有一丈 尺、水勢洶湧、橫沖直撞、淹沒田廟、佔全縣之四、沖坍 房屋 千四百餘處、漂沉人口一千五百餘戶、損失糧食財產約一百四十萬元、內交通阻隔、鮮有他聞、待振無衣無食之災民、二萬九千六百餘名口、一、最重、彰德、始則亢旱、繼受水患、因連日大雨、山西山太行山山洪暴發、以致漳洪衛三河猛漲、先後溢堤決口、漂沒一百五十餘村莊、沖毀田禾、佔全縣之二三、倒坍房屋八百餘間、漂沒人畜二百四十餘名口、損失財產四十餘萬元、一、次重、修武、內上游山洪大發、河水陡漲、溢堤決口、勢如奔馬、縣之東北一帶、悉成澤國、淹沒村莊十餘村、倒坍房屋七百四十餘間、沖毀田禾佔全縣之三、漂沉人口一千二百十七戶、淹斃人畜二百八十餘名口、損失財產糧食等、估計五十三萬元、待振災民、一千八百餘名口、一、次重、襄縣、汝河陡漲、溢堤決口、沿汝河之魯庚長擔等八十餘村莊、皆被水淹沒、寨垣廬舍、倒坍六百八十餘所、水高七尺有奇、沖毀田禾、佔全縣之二三、該縣素稱煙葉中心、損失煙葉不下十萬餘金、漂沒人口七百二十餘戶、損失財產糧食等、估計三十五萬元、待振災民、三千九百餘名口、一、次重、新野、地居鄂豫近隣、襄河上游陡漲、溢堤決口、直灌新野、波浪滔滔、勢甚猛急、水高一丈有奇、沖毀田禾、佔全縣之三四、倒坍房屋一千八百餘間、淹沒人口四千六百九十餘戶、死亡人畜二百八十餘名口、損失財產糧食計三十八萬餘元、待振災民一萬四千三百餘人、因該縣偏僻西南、交通梗阻、消息鮮通、一、次重、伊洛兩河沿岸居民、河水暴漲、水急地裂、房屋坍陷、三千六百餘間、逃避不及、紛紛落水、隨波漂沉人民一千二百餘戶、沖毀田禾十萬餘畝、損失財產糧食、計二十五萬元、待振災民、一萬七千四百餘名口、一、次重、蘭封、淹沒廬舍一千二百餘間、沖毀田禾三萬餘畝、漂沒村莊三十餘村、淹斃人畜一百四十餘名口、待振災民三千二百餘名口、一、次重、封邱、被災人口一千四百餘戶、沖毀田禾三萬六千餘畝、淹沒村莊二十餘村、人畜隨波漂沒一百五十餘名口、待振災民三千四百餘名口、一、次重、沁陽、淹沒東西王曲等莊二十餘莊、沖毀田禾二萬三千餘畝、倒坍房屋六百五十餘間、漂沉人口四百三十餘戶、待振災民三千六百餘名口、一、次重、獲嘉、淹沒田禾六千七百餘畝、沖坍房屋二百三十餘間、漂沉人口四百八十餘戶、待振災民二千八百餘名口、一、次重、臨漳、漳河陡漲、由展莊營視花寨一帶決口、復從東南迴龍鎭、處溢漫、經牛辛莊等四十餘村莊、全被淹沒、平地水深六尺、沖毀田禾、佔全縣之三、倒坍房屋九百七十餘間、淹沒人口七百五十餘戶、待振災民八千六百餘名口、一、次重、洪縣、淹沒村莊三十餘村、沖毀田禾佔全縣之二三、倒坍房屋八百三十餘間、漂沒人口六百七十餘戶、待振災民、五千三百餘名口、

市社會局 調查本市工業狀況
分函分廠舉行普遍調查 所得材料彙編工廠名錄

市社會局爲明瞭本市工業狀況、俾作指導改進之參考起見、特分函各廠、舉行普遍調查、茲分誌各情於後、

分函各廠

市社會局分函各工廠云、逕啟者、本局爲明瞭本市工業狀況起見、向例每年舉行普遍調查一次、將調查所得材料、彙編工廠名錄一書、以供各界參考、去年該書出版、頗受社會歡迎、在工廠方面、所收廣告之效果、在商家方面、對於貨物之採辦推銷、亦可得有指引、本年仍循舊例、舉行是項調查、茲將空白調查表 份寄上、尚希貴廠仍秉往年協助精神、詳實填明寄下爲荷、

調查事項

上海市工廠狀况調查、包括下列事項、（甲）廠名、（乙）地址、㊀工廠、㊁發行所、（丙）廠長及經理、（丁）資本額、（本局代收秘密不予發表）、（戊）產品、㊀主要品及每年產量、㊁副產品及每年產量、（己）原動力、㊀種類、㊁能量、（庚）工人人數、㊀男工、㊁女工、㊂童工、㊃學徒、（辛）商標名稱、（壬）商號註冊或公司登記時期、

鐵道部規定 專車核收票價辦法
以頭等百人之數爲準 中途停車須收延期費

兩路局奉鐵道部訓令云、據本部業務司案呈第九次全國鐵路運輸會議、第八四議案、京滬滬杭甬路提議、專開列車應如何核收票價、業經大會於第八十五議決案議決、「㊀十項專車票價、應按普通列車票價核收、㊁於客運通則第三十四條（丙）項之末、加『並得適用團體減價辦法』等語、倘屬可行、擬將客車運輸通則第三十四條（丙）項修正如左、（丙）凡旅客人數頭等滿一百人、或二等滿 百人、或三等滿 百人、并無論單程或來回程、里程須在五十公里以上者、除免收專車費外、並得適用團體減價辦法、按普通列車票價收費、但專車出旅、指定開行、及到達終點者、及團體實在人數、不足上列規定人數者、均不得適用團體減價辦法、倘專車乘客、所持客票不同等者、應按下列折合法計算、除分令外、仰即遵照、附客運通則第三十四條全文、第三十四條、旅客如需專開列車、至少須於需用之四十八小時前、函商車務處長或車務段長、倘與運輸情形尚無窒礙、可爲照辦、其辦法如下、（甲）旅客如需專開列車、其專車費除應繳之票價與運費外、單程與公里應收銀元三元、回程每公里二元、如往返兩程在二十四點鐘以內、每公里應繳收銀元一元五角、（乙）專開列車費、無論單程或來回、至少以銀元一百元爲起碼、（丙）已修正、見部令內、（丁）凡專開列車、在中途停車、或不照原定時刻開行、致鐵路因此有損失者、每小時或不滿一小時、應收延期費銀元十元、旅客如預先函知更正原定時刻、以免鐵路受有損失者、准予免收延期費、

減租運動要訊

第一特區減低房租委員會、以際此商業蕭條、原有房租不勝負担、故要求六折減租、以資維持、並定本星期三推派代表、向黨政機關擴大請願、請予明令減租、茲悉該會以各區減租糾紛迭起、房客往往不明法理、發生意外、茲爲便利各區房客咨詢、俾作法律上解答起見、故特設房客減租咨詢處、推定各法律家、日常駐會、隨時解答、並定今日起、在天后宮橋北堍、第一特區市民聯合會內、開始辦公、

新泰安里　業產、係貝潤生所有、因一二八之前、市面繁榮、估定租額、每幢三十兩、店面每幢四十兩、一二八以後、市面蕭條、每况愈下、商店每日營業收入、往往不敷房租支出、積欠租金者、幾佔全里百分之八十以上、貼鄰老泰安里亦係貝姓之產、租金估爲二十二兩、房客以業主不應彼此軒輊、待遇不平、現不動產價格、已跌落甚鉅、向業主提出減低 成租額、業判至今、尤衍內九折、店面八折、但距房客要求目的尚遠、此次糾紛、雙方仍在堅持、最近、泰利洋行忽通告房客、欠租者、律 五天內清償、雙方空氣頓形惡化、該里沿街商店與里內代表人仇民栄・何志發・王大鵬・陳榮棠・江宗海・蔡覲濡・李道洲・范元生・王穀年・馬桂發・賈樹玲・周百卿・倪松年・葛福英・等八十餘人、齊赴市聯會第二十六區分會請求援助、並當場議決要案、探錄如下、㊀該業主貝潤生、店面減低租額、最少七折、里內減租最少八折、所欠租金、俟減租解決後、分期拔還、㊁在本案未解決前、私自付租者、負破壞全責、㊂如逢一家被訴、全體扶助、並公攤訴訟費用、㊃如逢一家發封、決全部準備犧牲、議時空氣緊張、頗有破釜沉舟之概、

法租界拉都路敦和里　內外全體房客、感於房租高昂、特團結一致、組織第二特區市聯會第八區分會敦和里支會、進行減租辦法、並致函經租處泰利有限公司、要求減租三成、自七月份起、實行等情、迭誌本報、不料前日有該里收租員劉某、偕同該里業主滋康錢莊代表吳某、至該里分向各房客、作口頭通告、「現在經租處和業主、爲體恤你們房客、負担太重、所以准自九月一日起、減租一成、實行九折收租、但須付清以前欠租、方得享減租之權利」等語、當由某房客向之質問、「房東果有誠意減租者、則所減一成、未免太少、顯非體恤房客之原誠、而且通告減租、應書面回復我們組織的支會」云云、而吳劉兩人乃稱、「你們不要相信會、房東也不承認什麽會、祇認識你們房客、該房客當即駁稱、「敦和里支會、即敦和里房客的會、故房客即會、會即房客」、吳劉二人語塞而去、各房客聞此口頭通告、特於昨日下午三時、召集緊急會議、討論此事、當經一致議決、須減租三成、不達目的不止、對於收租員口頭通告、不能認爲合理、決定不理、並通告全里房客、如有破壞會務、認爲公敵、一面又函催泰利公司明白答復、七月一日起減租三成、限五天內答復、據悉、泰利公司曾於八月一日函復市聯會八區分會、請轉致各房客、按照原額付租、如嫌房價昂貴、儘可另覓遷移等語、由此足見收租員劉某等之口頭通告、並非眞實、或爲房東一種策略、故該支會昨又通告各房客、須團結一致、服從會紀、勿中房東之離間計云、

律師公會 救濟罪犯出獄後辦法
原提議人宋士驤函催

律師宋士驤等二十餘人、爲救濟罪犯滿期後釋放出獄之生計、或遣回原籍等問題、提出建議於本年上海律師公會春季大會時、請討論組織出獄人維護會、業經大會表決、交付新執監委員討論在案、延擱迄今、尚未議有辦法、日前宋會員又致函公會、請早日議定辦法、該會現已推定審查委員審查確定後、決於下屆執監委員聯席會議、提出討論云、

國府 簡任張維城爲審計

前駐芬公使外交部司長張維城、自辭職後、回滬辦理社會事業、將及三年、被舉爲國際學會法治勵行社等團體理事、現因國民政府簡任爲審計部審計、已於本月十日明令官授、並保留原有資格、聞已結束經辦事務、將於日內赴京就職、

新茂利輪船 失事眞相及事後處置
定海縣府復滬同鄉會函

定海旅滬同鄉會、前以新茂利輪船、在定海埠頭慘遭沉沒、認爲與同鄉行旅生命關係至重、於上月二十九日開會、討論應付辦法、並函請定海縣政府澈查、茲悉該會接定縣府函復、對於該輪當時驟事眞相、及事後處置情形、頗爲詳盡、特將原函照錄如下、（上略）查該輪於七月十二日下午五時許、駛至衛頭停泊、將裝定貨物起卸後、約十數分鐘、船忽向碼頭傾折而下沉、是時本縣旅客、均已登岸、所有未登岸之旅客、均台州人、溥據衛頭派出所孟巡官電話報告、即飛飭公安科保衛隊、立時馳往碼頭救護、溥亦親自趕往救治、一面令衛頭鎭公所救濟院・保定救火會・合組難民收容所、一面確定三種辦法、㊀新茂利所僱水鬼、應儘先打撈屍體、㊁死難家屬、應准其登記死難者之姓氏人數、㊂死難家屬、應由輪船公司酌給卹金、是日救起難民、共有四百餘人、收容所供給膳宿外、翌日、由公司逐一資遣回籍、被難家屬、由公司分別給予十元二十元不等、撈起之屍體、至七月二十五日止、計有十具、內七具已有人具領、均由各慈善團體備棺收殮、至於撫卹問題、溥面囑陳人寶君、與該公司切實商辦、昨據陳君說、須俟該公司上海老闆洪寶順來定、方可解決、究其驟事原因、其焦點約有二層、㊀該輪大軌二軌、均係生手、冷熱管不能調和、致機器間先進水、㊁所裝之貨、前輕後重、上重下輕、如黃岩有草紙五百餘包、均裝在底下、以致船身不穩、此新茂利輪出事後處置情形、及驟事之眞相也、准函前由、相應函復、即希查照云云、

市財政局 招商承辦舊公廁

上海市財政局蔡局長、因招商投標承辦滬城引線弄等舊公廁、徐家滙淸潔所、於昨發出第二二六號公告云、案查本市引線弄、唐家灣南碼頭三處舊公廁、又徐家滙淸潔所業經本局會同衛生局、呈奉市政府核准、不限底額、招商承辦在案、如正當商人願意承辦者、仰照後開各條、依期報名、遵章投標、幸勿延誤、特此公告、計開（投標辦法）、㊀承辦期限、自得標核准接辦之日起、扣足三年爲度、㊁報名時隨呈最近相片一張、並預繳投標保證金、每處各一百元、領取標單、填就數目固封、屆時親自來局、投入標匭、如同時願投標兩處以上者、應分別照繳保證金、㊂報名自即日起至八月十二日止、十三日上午九時至十一時以前投標、十一時當衆開標、倘逾時不到者、不得投標、並沒收其保證金、㊃此次不限底額招標、得依各商自願認繳之數競投、但開標結果、由本局會同衛生局、先加審核、如認爲標價相當、再行呈請市政府核定、俟奉令准由本局通知得標人、照章預繳三個月標價之保證金、及接辦手續、此外不得標商人、分別通知領回投標保證金、㊄未盡事宜、悉照本局招商投標規則、及承辦淸潔所規則辦理、是項規則、可向本局索閱、㊅報名及投標地址、新西區楓林橋境市政府路本局、

火柴公司兩西人 炸傷後其一已死

上海泰晤士報云、滬西美光火柴公司之職員愛里克森、年二十八、因火藥爆炸而受傷、星期六日晨死於公濟醫院、醫士曾將愛氏兩腿截去、以圖保全其生命、但卒無效、另一職員泊倫諾、年三十一、亦受重傷、恐將失明、兩人現聞皆爲瑞典人、於星期五夜送入醫院時、皆不省人事、泊氏現尚未能說明發禍原因、

朱明軒君　夫人玉燕

君患消化不良之痛乎
北平恭王府會計員聲述其夫人
如何由韋廉士醫生紅色補丸治愈斯疾

消化不良之疼痛能使患者受極大苦楚且往往視爲難治之症婦人患者也許較多於男子尤其是那些終日爲家務勞碌足不出門之婦人們爲尤甚此症之原因自是消化有缺點惟消化之所以有缺點乂因血液有虧損的緣故蓋血液損虧則衰薄不淸于是消化器官因失養而無力履行其工作遂發生胸悶胸痛氣脹胃熱嘔吐等症韋廉士醫生紅色補丸所以能使無數患消化痛之病者告愈者即因其確具生血補血淸血之功使胃部及一切消化器官得到新力振其機能如北平朱明軒夫人即其一例也朱君明軒爲北平恭王府會計員其來書云『內子因持家事過勞遂患胃疾每於飯後輒覺胸部脹痛心孔欲嘔服藥多種終未痊好今春又患肝火症乃愈劇正束手之際閱報知韋廉士醫生紅色補丸之功姑試與之不料甚合伊症未幾見瘥服不數瓶完全告愈因樂書此以謝大德也』君如患消化不良之痛或其他疾病由於血虧而起者如食滯腦弱諸虛百損未老先衰癱疾脚氣瘋濕腰痛病後虛弱以及婦科各症請試此天下馳名補血健腦無上妙品韋廉士醫生紅色補丸當必滿意其良效無論男女老少無不咸宜各藥房皆有出售或向上海江西路四五一號韋廉士醫生藥局購備每瓶一元五角六瓶八元郵費不取

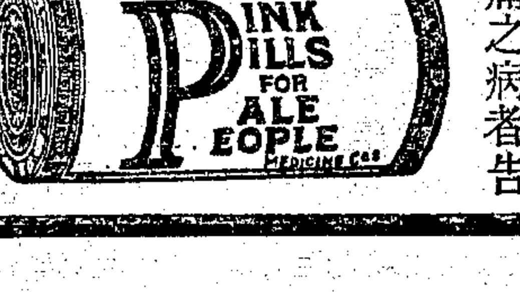

哈蘭士外科 六零六藥膏

治療瘡毒等一切皮膚病，立能去腐生新，抽膿收口，尤妙在愈後不留疤痕，更非尋常藥品所可比擬。

各埠分店及各大藥房均有出售

大盒小盒樣盒三種

上海四馬路　太和大藥房總發行

俞鍾駱律師代表三和醬菜公司爲禁阻同業仿冒三和及全圖商標通告

茲據揚州三和醬菜公司上海總經理裘鋤松君聲稱本公司製售各種出品向用三和商標早經呈奉註冊取得專用權近來查有同業翻印本公司歷來貼用于罐頭上之彩印商標用紙僅除去品字形排列之三個和字而就其原有地位代以他種標識其餘圖案結構花紋曲折及彩色深淺則完全脫胎于三和商標之彩色用紙其非偶然雷同而爲有意欺騙顧客影射仿冒至爲明顯本公司爲杜絕此項影射仿冒計特再將向來使用于罐頭菜蔬之三和商標彩色用紙全圖另呈註冊奉商標局于二十三年九月八日審定認爲合法並經公告六個月期滿現已奉頒第三六四七一號註冊證載明本公司自本年五月十五日起取得「三和及全圖」商標之專用權對于上述翻印模仿該三和全圖之同業本可採取法律上之必要手段以排斥其侵害惟爲避免同業互相摧殘之嫌擬先警告各同業勿再仿冒翻印使用免致瞞犯刑章其已貼用該仿冒翻印之商標圖紙而待售者並望其于一星期內自動更換銷燬逾時如仍查有影射使用原圖情事即予依法辦理不再姑容除已查明其牌號地址之同業請爲專函另達外應請代表本公司將禁阻仿冒「三和及全圖」商標等事由登報通告俾我同業咸易周知等語據此合應據情代爲登報通告如右至希公察

事務所上海白克路久興里十七號　電話三三八〇五

總經理　上海西新橋北　濟華堂藥房

（本埠批發處　閘北長安路長春坊　滙泰號）

豐記公司假座南市車站東首

半淞園

全滬最經濟乘涼勝地

電車特延長時間至夜十二時止

門票二角

特色　三潭印月　適宵像讚　活動燈綵　機關巧妙　高尚文虎　奉送贈品

（請）開本園特列）每晚六時一刻起湯筆花先生在亞雅茶台擺講聊齋測波一二二〇

敬送遺精早洩方

古治遺精早洩之腑腦衰竭驗人濟世以來治愈病家不可數計事實證明各界信仰凡服各藥無效照方配服立見奇效函索即寄上海英租界福煦路念吾新邨十三號錢南徐仁齋謹啓

周振禹醫師診所遷移通告

本醫師現遷移至原診所對面四樓四百零八號即日照常應診　電話九三五五七號　掛號處謹告

清理華英藥房
由市商會勸導和解
分推代表監督開門售存貨
期以三月得欵攤還債權人

南京路華英藥房、自停業清理後、因標價貨物無人顧問、故由該清算人請求商會和解、昨日下午二時、市商會特召集全體債權人、舉行和解會議、到一百五十餘人、共計債權數八十一萬、金數一百零五萬元、市商會出席金潤庠・馬少荃・駱清華・嚴諤聲・及華英清算人章士釗・袁允行・秦閑、由金潤庠主席、報告接受該藥房清算人之請求、經常會議決爲保護債權人之利益、並減少損失、故召集和解會議、進行和解、俾此案得能早日結束、次由嚴諤聲宣讀來函、馬少荃報告資產負債表、駱清華報告和解辦法、當經全體贊成通過和解方案、原文如下、甲・本藥房資產、以西藥原料（即存貨）爲大宗、照帳上價值共計銀元六十二萬餘元、佔總資產額百分之六十有强、照現在市面情形、即使減價整個出盤、尚恐無人購買、若聲請法院宣告破產、經過法定之各種手續、需時既久、藥品亦處失其效力、債權人所蒙之損失更大、爲此請求由上海市商會監督之下、開門零售、所得價欵、除去必要開支外、按成平均分配與全體債權人、並擬辦法如下、㊀由上海市商會派員及債權人推舉代表十二人、銀錢業二人、上行一人、存戶八人、會同監督本藥房開門售貨、暫以三個月爲度、將全部存貨分批發及零售兩種出售、並限定現金出貨、概不賒欠及抵帳等事、㊁全部存貨、由本藥房分門別類、檢齊數量、標明批發及零售價目、編製表冊、請上海市商會委託西藥業公會審定價目、是否合宜、㊂每日售得貨欵、提存中央銀行、俟有成數足可攤派一成時、即行編製分配數目表冊、由上海市商會主席核准、定期公告分配、㊃開門售貨日期、暫定爲三個月、開門後如能銷路暢旺、早日售罄、或熱貨已經售完、所剩冷貨、勢難出售、當斟酌情形、隨時停止、另籌處分方法、總不使多費開支、使債權人多受損失、㊄開門後應雇用之售貨人員、及管理上一切必要開支、須酌量情形、隨時增減、㊅其他關於開門售貨及管理上一切詳細手續、當另行規定、務使撙節、乙・本藥房其他財產、如人欠帳欵及房地產等、應在商會監督之下、由清算人會同債權人代表、從速處分變賣、及設法催收、務使早日得到現欵、以便攤還與各債權人、丙・上開甲乙兩項之財產處分完畢、所得現金、全數攤還與各債權人後、即作爲清償完畢、至於債權代表、定下星期一訂期選舉、再行定期開門售貨、

蘇滬公路
蘇崑段昨通車
全長三十四公里票價四角五分
路局崑縣昨會議籌建青陽支綫

本市市政府與蘇省建設廳合建滬蘇公路、全長七十五公里、在京滬路南、蘇至崑山由蘇省建設廳建築、崑山至南翔、由上海市政府建築、全綫經費、共計八十萬元、建築將近年餘、工程已於上月間全部完成、所有八十七座橋樑、亦已建竣、華東社記者、特於昨日驅車沿蘇滬綫視察經過如次、

昨日通車

蘇滬路蘇崑段、於昨日先行通車、並委沈紹曾爲總務主任、全綫自蘇州金門起、沿官瀆里・外跨塘・唯亭・正儀・至崑山正陽橋蜿止、計長三十四公里、票價自蘇至崑、全程售洋四角五分、分程票價如下、蘇州至官瀆里售洋八分、蘇州至外跨塘售洋一角九分、至唯亭售洋三角、至正儀售洋三角五分、至崑山・唯亭・兩大站站長、則已委定沈紹曾等充任、其他各站則已託附近商店代辦、蘇州站附設於蘇嘉站內、崑山站暫託正泰旅館代行售票、旋又據管理處負責人云、現在已經運到福特牌汽車四輛、先行搭客、不日尚須增加、俾乘客無行旅之苦、而加班次接運、

滬崑一段

又滬崑沿路所經之地方爲菉葭浜・花家橋・徐公橋・安亭・黃渡・南翔・接眞北路、（眞如北站）直達抵滬、計長四十一公里、大約下月初可全綫通車、

青陽支綫

又該路滬崑段青陽港五十號橋、距鐵路花園飯店約一公里、故崑山縣政府已計劃建一支路、俾直達鐵路花園、昨據縣政府第一科梅科長、語華東社記者云、支路業已測丈完竣、計長一公里、一切建築經費、約須萬元之譜、本縣城廂城外、馬路公司願意擔任三千元外、其餘不足之數、由縣府呈請省廳、在本縣建設費下支撥、或則商請京滬杭甬兩路局擔任、一俟經費有着、即可鳩工興築云、昨日下午一時、崑山縣長彭百川・兩路局局長吳紹曾・等、特在青陽港鐵路飯店開會討論、議決結果、一俟經費有着、即行建築、

劃界地段

蘇滬公路業經江蘇省政府建設廳・會同本市市政府建設、劃界地段、原以崑山分界、自崑山以西至蘇州歸蘇崑路工程處建築、崑山以東至南翔止、由上海市政府建築、後因經費關係、由本市市政府派員至省政府會商、決定以夏駕河（崑山縣境青陽港）爲界、夏駕河以西由省政府興築、夏駕河以東由市政府興築、青陽港橋及夏駕河橋、由省政府建築、

天雨停開

崑山站站長沈君談、蘇滬公路路面、全係煤屑所舖、煤屑下層、則係土方、故一遇天雨、所有行駛滬崑段之客車、均須停駛、按蘇崑段因急於通車、致各站站屋、均臨時搭一草棚、將來或須改建、

錫滬公司通告
十七日全路開始營業

錫滬公路定十五日行通車典禮、十七日開始營業、錫滬長途汽車股份有限公司通告云、㊀本月十五日上午準八時、敝公司假南翔古漪園舉行通車典禮、除另柬邀請滬錫招待外、誠恐分送未週、用特登報道歉、幸祈各界惠臨是荷、是日上午七時至八時止、在閘北虬江路公興路口招待赴會、㊁本公司茲定本月十七日全路通車、開始營業、所有行車時刻表、各站客票價目表、請向本公司總管理處車務課函索即寄、或向沿綫各站索取、幸各界垂鑒是荷、

一百零八人
乘飛機遊全市
每次十二分鐘收費七元五角
公司派五六兩號機同時飛行

歐亞航空公司爲增加旅客、提倡航空交通興趣起見、特定於本月一日起、舉辦旅客遊覽飛行、規定辦法九條、每次每人收費十元、開辦以來、試乘遊覽者、爲數頗多、自四日起至十日止、前往該公司登記之乘客、更形踴躍、計有男女乘客一百零八人、歐亞公司爰於昨晨十時、派歐亞五號・六號・兩機、由德籍機師駕駛、由龍華飛機場起飛、每機每次乘客六人、兩機同時飛行、每班時間爲十二分鐘、週遊全市、故昨日全市空中機聲軋軋、市民頗爲注意、迨至下午五時許、始行完畢、該公司本規定票價每人十元、茲爲優待乘客起見、特減收七五折、以資提倡、昨日一百零八人票價、共收八百一十元、預料將來請求遊覽之乘客、必更增加、

沿江水位驟急
各輪應報告航政局
航政局奉交通部訓令
已轉飭各輪公司遵辦

交通部訓令本埠航政局云、案奉行政院本年六月二十一日第三五一一號訓令內開、案准全國經濟委員會（會）（水）字第六〇三〇號公函、案據揚子江水利委員會呈稱、案查揚子江防汛會議、經江漢工程局提議、揚子江防汛工作之人力・材料・交通・三項、原稱防汛緊急時期、首重消息靈通、及運輸便利、如水位之報告、材料之提補、在在均關重要、應請利用所有沿江各省原有交通設備、如長途電話・公路・鐵路電報、以及鄰近之水路汽輪・陸路汽車、均須事前與各該主管機關商洽、以資便捷等語、擬請鈞會轉函行政院、令行各交通主管機關、飭屬遇有防汛必要時、對於傳遞消息及運輸材料等、予沿江各防汛機關以充分便利等情、據此、查原呈所稱各節、實爲防汛切要之圖、伏汛期屆、關於交通上應行協助事項、應請行知交通・鐵道兩部及沿江各省政府轉飭一體援助、藉利防務、而救沉災、相應函請查照辦理、並希見復爲荷等由、准此、除分令鐵道部及沿江各省政府、轉飭一體協助、並函復外、合行令仰該部、即便轉飭所屬、一體協助、此令等因、奉此、除分令暨呈復外、合行令仰轉飭航行沿江各輪、在航行時、如發現水位驟急、變更情事、應迅即報告就近航政機關或海關、轉報沿江各防汛機關爲要等語、航政局奉令後、已分別轉飭各輪公司查照辦理矣、

感謝了因大居士佛法無邊

鄙氏年六十四歲於去年春夏間發生臌脹毛病近則腹大如鼓時常如扇子搖動且大小便不通氣喘咳嗽夜不能眠痛苦之慘有口難言屢次請中西名醫打針服藥愈治愈劇前後花費醫藥二百金不算外只有臥牀待死而已但念子未成人殊難瞑目前數日外子偶閱申新兩報得悉北火車站滙通運輸公司經理王振民先生之母久患重症經居士一次治愈外子親往詢問蒙王君答以果一大治愈家母全家均感居士大恩云云外子旋往卡德路普昌里淨名精舍求診荷居士診治一次咳嗽立止便利如常臌脹亦無形消減且聞人云經居士治愈之後以後身體殊少疾病眞神奇也氏感激無以爲報特登報鳴謝

淡水路西首積善里一百二十八號樂潤泉偕妻殷氏敬謝

中法大藥房

救濟水災　提成助賑　大廉價　大贈品　八月十日起　卅天

樂得買便宜貨品　樂得做現成功德　一舉兩得良機勿失！

大水之後必有大疫　宜備防疫藥品……

△國貨龍虎人丹　△象牌急救時疫水　△中國寶丹　△羅威疫騰丹

△雙獅牌殺蚊香　△雙獅牌花露香水　△雙獅薄荷錠　△羅威沙而

購貨一元即有贈品　本埠分店同時舉行　限於門市批發除外

全市棚戶調查完竣
兩局會議救濟辦法
呈報市府後即興建平民住所
工廠消防設備滬南區已查竣

市公安社會兩局改進各廠消防設備自開始以來、滬南區已勘察完竣、繼續進行閘北・浦東・取締草棚、改建平民居所、由社會公安兩局會擬計劃、及預算經費、茲將各情分誌如次、

分三大區

市公安局鑒於年來各工廠之內部設備、限於資力、悉因陋就簡、致慘案疊出、地方治安、工人生命、實有重大關係、若非積極予以改善、將來危險堪虞、或慘案發生、更甚於今昔、故特劃定滬南・閘北・浦東・三處工廠林立之區域、實施督促廠方備置消防設備、並由公安局派員會同該管轄區域之分局所及駐在地之救火會人員、從事勘察、

改進消防

滬南已竣

滬南區之大小各業工廠、地點總計一千二百餘家、均在斜橋・滬軍營・高昌廟・日暉港・盧家灣・魯班路・斜徐路・平蔭橋・打浦橋・大木橋・小木橋・龍華・及南黃浦江邊一帶、市公安局會同老西門分局・西區・東區・救火會人員、出發勘察、

開始閘北

各工廠消防設備以來、滬南區已大部完竣、現正繼續進行閘北浦東兩區、在勘察時、注意房屋建築、工場及爐鍋布置位址、隨時督促廠方改革消防上設備、並特別注意、含有引火性或爆炸性工廠、使工場與之隔離、多裝熄沫滅火機、俾獲工人生命上安全也、

平民住所

本市爲通商要埠、中外觀瞻所繫、在繁榮之市區中、仍有草棚雜陳、但此皆一般貧苦人棲止之所、限期取締、事實上亦甚困難、市府雖有平民居所之建築、數量有限、尚未能全數收容羅致、是以任彼雜處自築茅舍、起伏如營壘、綿延數十間、或數百間、一遇火警、則蔓延不可收拾、消防施救、亦興杯水車薪之嘆、市府茲謀根本救濟起見、特令社會・公安・兩局調查全市棚戶多寡、貧民人口總數、予以建造平民住所、頃據大公社記者向公安局方面探悉、關於調查棚戶人口工作、業已完竣、

會擬計劃

兩局刻正會擬添建平民住所計劃、全部經費預算、俟呈復市府核准後、即擇地動工興建、

滬松兩縣
建築莘顧路
昨開談話會決定辦法

上海・松江・兩縣政府、爲建築莘顧路、於昨日上午八時、在顧橋農教館舉行談話會、出席松江縣府代表顧樹長・上海縣府代表咸克中・上海縣第三區長王承堯・顧橋公安派出所朱宗明・莘鄉公所張翼・等、決定辦法如下、㊀起點・莘莊滬杭甬鐵路南、㊁終點、在顧橋鄉牛奶棚往南接通建設路、往東接通滬閔汽車路、㊂路綫、循秦皇道、㊃路基、連溝六公尺、㊄裁灣取直、蘆家浜至孫家塘前、㊅收用民田、除裁灣取直外、不給價、㊆建橋、甲種橫瀝橋（在上海縣境）、金郎中橋（在松江縣境）、春申橋（在松江縣境）、乙種・春申廟橋（在松江縣境）、丙種、紅廟橋（在松江縣境）、㊇壩河・蘆家浜・春申廟前小潭・春申廟後小潭・春申廟前小港・春申廟後三塊石橋下、㊈實施測丈、定於八月十三日兩縣政府技術主任、在顧橋農民教育館會集後實施測丈、

外灘公園
游客突然投浦
屍身浮起忽又沉下

前日深晚十一時許、蘇州河口外灘公園內、遊客未散之際、忽有一無名男子、步至浦邊滙浦局水表亭附近、突然縱身投浦自盡、蓬然一聲、遊客紛紛上前意圖撈救、但黑暗中未見該人蹤跡、致無從施救、旋見浦邊遺下白布短衫一件、當由七十六號巡丁及二八二六號華捕將遺衣一件帶至捕房、一面電請海關水巡捕房調查、詎至昨日傍晚五時半、死者屍身、忽在原處略行冒起、該園遊客咸窺見屍體頭部及胸部、復報知水巡捕房、急切赴出汽油艇前往打撈、不料駛抵該處、屍身又已沉下、以致空勞往返、

日舞場
美貌舞女失踪

日文每日新聞云、北四川路青鳥舞場、最近僱一美貌舞女、姓河田名梅子、年僅十七、突於十日正午出家、嗣向關係各方查詢、均不知下落、抑自殺或被男性拐逃、正在嚴密搜索、

回教各團體
昨日歡迎尹光宇

回教各團體、昨日下午三時、在城內青年街二二二號、舉行歡迎尹光宇歸國大會、到者中國回教學會沙善餘・馬晉卿・楊稼山・達子翔・中國回教文化協會馬天英・十方清眞寺聯合會哈德成・達浦生・買俊三・小沙渡回教堂理事會李夢九・馬義芳・人道月刊社李執波・楊玉書・及伊斯師範學校全體人員共四百餘人、公推唐柯三主席、首由主席致詞、略謂、我國每年出洋赴漢志朝覲聖陵者、不知凡幾、惟多祇爲個人對於教義上盡一層職責、其能考察國外教況、歸來供獻國人者、則以太原伊斯蘭佈道會代表尹光宇先生之所得爲多、茲特介紹與諸位相見、並請其演講國外見聞云云、當即由尹君作長時間之演說、綜其大要、可分爲㊀埃及、爲開化最古之國、建國於西元前四千年、在二千五百餘年前、文化已甚發達、其愛資哈爾大學、爲世界最高學府、成立於回歷三百年、迄今已一千餘年矣、㊁阿剌伯現有人口三百餘萬、正在努力建設、已造成之汽車公路、佔全國總數三分之一、準備以四百萬白金、建築全國便利鐵路、㊂耶路撒冷之白勒斯丁、爲三大宗教之發源地、現在人口、回教佔十之七、猶太教十之二、十字教（包括天主教耶穌教等）佔十之一、人民愛教之心、異常濃厚、雖一文錢不買教外物品、其精神實堪爲吾人所崇拜云云、直至下午七時、始講畢、立即招待晚餐、

商務印書館捐贈
印度國際大學圖書
大學叢書書冊碑帖數十部

印度國際大學、爲詩哲太戈爾氏所創辦、其宗旨在發揚東方文化、並融合西方科學、以創造世界新文化、太氏對於中國文化、特別尊重、故該大學對於中國文化、尤特別注意、月前該大學特向中國徵求中文書籍及其他文物等、我國民政府、對之甚表同情、特由教育部通令全國各文化團體及出版機關等、自由捐贈、茲商務印書館已贈送所出大學叢書及各種碑帖畫冊等、共計數十冊、特託該大學教授兼中印學會創辦人譚雲山氏帶去、

世界最富女郎
陶麗斯由平來滬赴日

世界最富女郎陶麗斯夫婦、此次漫遊遠東、於上月底抵滬後、即乘機飛平、分赴華北一帶漫遊、迄已週餘、茲悉陶氏夫婦已於昨晨由平乘坐中國航空公司之滬平機返滬、當於下午十二時二十五分抵達龍華飛機場、陶氏等下機後、即赴華懋飯店進餐略息、記者趨往探詢、陶氏業已他出、據華懋飯店人員稱、陶氏夫婦定昨晚乘昌興輪船公司之加拿大皇后號輪赴日漫遊、該輪已於昨日下午六時、啟椗離滬赴日矣、

國貨世界
函請廠聯會來場審查

南京路國貨世界、自開幕以來、至昨日止、適屆一週、據該世界主持人云、參觀者當在二十萬人以上、而全部營業收入、亦在萬元左右、該世界參加各工廠、所售貨品、均爲純粹國貨、業經審查科詳加審查、才准發售、該世界爲取信社會起見、昨特函中華國產廠商聯合會、請組織審查委員會、重加覆查、並將審查結果、昭告社會、茲錄其原函如下、敬啟者、敝世界商場部、自本月五日開幕以來、參觀人士、日在三萬以上、足見社會心理、對於服用國貨、已具良好印象、惟際此國貨正在萌芽時期、往往凡有無恥商人、將外貨攙雜其間、冒混出售、希圖厚利、言之痛心、敝世界草創之始、即深切注意於此、故凡參加工廠發售貨品、均經嚴密審查、方准陳列發售、但非經過公正國貨團體復查、不足取信於社會、素仰貴會爲國貨領袖工廠集團、擬請組織國貨世界審查委員會、蒞場審查、視其出品之良窳、加以獎勵與指導、並請將審查成績、公告世人、以昭大信、實爲公感、下略、

徐家滙國展會盛況
徐三星期滿閉幕
現籌備滬西國展

上海市民提倡國貨會舉辦徐家滙國貨展覽會、自上月二十八日開幕以來、參加各大工廠、貨品優良、定價低廉、均抱有犧牲推銷主義、藉以促進愛用國貨者之興感、殊足引起滬西一帶及毘連各鄉鎮之民衆、踴躍參觀、熱烈購買、每日參觀者、平均在萬人之上、尤以夕陽西下、涼風徐來時、各界男女、聯袂偕入、非常擁擠、幾有不能容納之概、各貨銷額、極形鼎盛、第一星期、統銷一萬八千四百餘元、第二星期、統銷二萬二千五百餘元、深爲各廠經濟衰落中一大助力、表示無限欣慰、中以中國化學工業社之蚊蟲香・及三星化妝品・大中華橡膠廠之男女膠鞋・天天公司之豆乳牛肉・仁豐染織廠之各種布疋・美亞織綢廠之夏令綢紗・華昌鋼精廠之鋼精用具・泰康食品公司之餅乾・五和織造廠之汗衫・五洲固本皂藥廠之固本肥皂・慎德化學公司之齒牙膏・聯音公司之防水布・正大針織廠之絲紗襪等貨品、最爲受人歡迎、預計第三星期內、當有超過紀錄之趨勢、茲悉該會素來嚴遵章程、屆滿三星期、已決定十七日宣告閉幕、並據該會負責人云、將應所屬中小工廠會員要求、繼續擴大國貨宣傳、救濟生產過剩、籌備滬西第三次國貨展覽會、即日開始登記、

五洲藥房總店
暫設南京路今日開市
並舉行新遷大贈品三星期

五洲大藥房開設福州路、已及卅載、茲因原址房屋坦舊、不適於用、決定拆建新廈、興工期內、暫遷營業部於南京路浙江路東首、定於今日正式開市、同時舉行新遷大贈品三星期、藉以歡迎各界顧客云、中圖即該公司南京路營業部之影、

洋涇區保衛團
第五隊團員大會紀

浦東洋涇區保衛團第五隊自隊長張錦秀、任職以來、辦事認真、不遺餘力、頗爲全體團員所愛戴、張君茲以遷居上海、且業務繁忙、對於隊務、勢難兼顧、於八日呈團部辭職、該副隊長沈君以領導不可一日無人、當即於昨日上午十時、召集全體團員開會、到四十六人、由龔放生主席、經決議推舉張林華・陸雲林・王志欣・羅漢人・四代表面向張隊長挽留、倘挽留無效時、擬請前隊長張上珍復職、散會後、由四代表面謁張隊長、懇切挽留、而張君辭意堅決、挽留不獲、旋由四代表轉向張前隊長徵詢同意、據聞張君尚在考慮中、該沈副隊長已據情呈報團部核示、

定期儲蓄存款之優良
金城銀行

一、整存整付存款
此項存款至少須存洋一百元以上一次存入約明期限由本行按照存期到期連本支取利率如左
期限 三個月 五厘 半年 六厘 九個月 七厘 一年 八厘 二年 九厘 週息

二、整存支息存款
此項存款期限至少一年存款金額至少在洋五百元得於訂定日期支取利息到期支取本利支取利息之期由存款人於存款時指定每一個月或每三個月每半年每一年支息一次一經訂定後不得更改存款之時由本行發給存單每次取息憑單支取期滿憑單取本付利率如左

期限	每月支息	每三個月支息	每半年支息	每年支息
二年	週息七厘	週息七厘半	週息八厘	週息八厘半
三年	週息七厘半	週息八厘	週息八厘半	週息九厘
四年	週息八厘	週息八厘半	週息九厘	週息九厘半

總行江西路二百號 辦事處 西門和平路 靜安寺路卡德路 霞飛路 愚園路

上海信託公司
實收資本 壹百萬元
保障穩固 利息優厚
信託存款
分期 定期信託存款每月存入國幣五元爲一份定期二年 每月存入國幣五元爲一份定期二年
定期 信託存款一次存入國幣十元 定期五年保息八厘
短期 信託存款一次存入國幣五十元爲一份定期二年保息八厘
董事長 揚介眉 常務董事 郭順文 徐寄廎 監察人 陳光甫 張公權 鄔志堅 總經理 程聯 副經理 高大經 襄理 籍穀仲 周粹英
備有詳章 函索即奉
地址北京路一九〇號 電話一二九二三號

上海
浙江地方銀行
本行資本總額三百萬元
經營存款放款押匯以及其他銀行業務并代收浙江省各種公債發行兌換券及輔幣券
另撥資本辦理各種儲蓄 備有章程函索即寄
一 甲種活期存款
二 乙種活期存款
三 零存整付存款
四 特種零存整付存款
五 整存零付存款
六 存本付息存款
七 整存定期存款
八 特種定期存款
九 勞工儲蓄存款
十 禮券儲金
各種業務以鞏固存戶之保障爲最重使命故基礎有泰山之穩 增高存戶之利益使存戶得磐石之安
行址 江西路一八一號 電話 一四一五一 一四一五五

美麗牌小盒牙簽
堅韌 光滑 便利 價廉
四大功用 簽牙 挖耳 簽指甲 又水菓
每盒祇售銅元五枚
煙紙店洋貨店有售
上海交通路 永泰行出品

環球著名
痔瘡除根草
靈藥
奇驗劇痛沿肛偽爛生管成漏膿血淋漓久不收口偷糞屁等年痔根管漏亦不過四盒除根徹底治療根本解決永不復發萬惡藥之靈驗有口皆碑每盒各售一元四角郵寄加一◎上海總代售處租界三德里慈悲醫院◎南京路建康路二百零四號太和藥房◎上海浦東街平安街鴻家橋◎廣陳萬昌總發行所
秘方鐵證
服藥之後六小時內小便變色黃色不變者奇在大便奇效管漏自落便可保立刻止痛無論新痔如用男女老幼內外痔花翻肛門脫肛便血痔漏瘡腫硬症起落勝久二盒全愈輕者一盒◎廣告公司姐◎事實作證英◎天津總發行所

上海
中國瘋病醫院
本院創辦廿餘年信譽昭著歷年由各省來院已經治愈除根者不知其數計專治各種風濕筋骨痠痛四肢麻木偏正頭痛神經錯亂文痴武癲豬羊癲瘋痰厥偏心口眼歪斜中風半肢瘋梅瘋肝瘋產後成瘋一手足拘攣猝瘋癱瘓背瘋痛瘋鶴膝瘋大脚瘋軟脚瘋新久瘋病又本院一切重大疑難瘋症均施特種激底療法迅速痊愈除根本院緊守科學立場人道主義概無送方賣藥等情近因外界來函詢問特此附啓諸希注意
新院址 愛文義路卡德路 電話三六八〇三

大新華華兩綢局 遷移拍賣成績驚人
自朝至夕擁擠不堪 廿萬存貨轟動全市

開設石路三馬路口之大新綢緞局、自連日登出與其聯號華華綢緞公司舉行聯合遷移大拍賣之消息後、頗引起各界仕女之注意、昨日爲開始拍賣之第一天、清晨八時半、該局方經開門、即有一大批顧客蜂湧而進、又因星期日之關係、全日顧客、無一刻不擁擠、緣該局有十數悠久之聲譽、早得各界讚許、此次因擴大營業而舉行遷移拍賣、自必競相爭購、加以二十餘萬存貨、作爲犧牲、減低售價至成本以下、誠屬驚人、又經昨日買得價宜貨顧客之口頭宣傳、凡欲得貨高價廉之綢緞者、莫不爭先恐後、前往購取、故預料連日拍賣情形、定能轟動全市云、

藥師公會 二屆執監昨日就職
互選常委決議要案

上海市藥師公會、昨日舉行第二屆執監委員就職典禮、公推袁少白主席、行禮如儀後、全體委員舉行宣誓就職、次討論各案、㊀互選常務委員、結果曹志功·沈仲謀·袁少白·三人當選爲常務、戴嗣齡爲常務監察、㊁分配各股主任案、結果組織劉步青、文書王福申、經濟周夢白、庶務吳冠民、編輯張輔忠·趙汝調、㊂大會交議增收會員常費案、決議通過、㊃呈請衛生局、凡本市藥師呈請註冊時、須先加入爲本會會員案、議決通過、㊄藥劑生陳因等請轉呈衛生署變動給證案、議決、呈請市衛生局轉呈辦理、㊅張委員輔忠提議、本會應組織演講會及參觀團案、議決通過、㊆曹委員志功、提議本會應按月出版刊物、以通聲氣案、議決、暫就社會醫藥報附刊內、原提議人擬定辦法、㊇藥師劉鶯昌·楊龍飛·聲請入會案、議決通過、

法公董局增烟兌捐 同業再請商會交涉

本市烟兌業同業公會、前以法公董局向界內同業征收烟兌捐、於六月起增至倍額、同業會員咸因營業不振、獲利困難、迭次請會救濟、該會除函致法租界納稅華人會請求外、昨又致函市商會云、案查本月二十二日接准會員乾瑞和·瑞大永·瑞泰·廣大·益昌·恒和祥·等號聯名函稱、前以法工部局於六月份起、派員向敝號收取烟兌捐、因須增加倍額、一再威脅、強迫繳納、如不照繳、致干受罰、當時敝號等、處於淫威之下、呼籲無門、祗得忍痛籌繳、環顧各業蕭條、吾業尤甚、維持現狀爲難、何堪再任重負、爲特聯名函請貴會轉函上海市商會、主持公道等由到會、查乾瑞和等號、向繳烟兌捐每月二元八角、今加增至五元六角、況乾瑞和等均係單間門面、營業範圍甚小、衆之邇來洋價驟增、無利可獲、屋漏之後、何堪繼以風雨、爲特瀝陳艱況、函請貴會轉函法公董局、希於七月份起、仍照原額征收、以挽垂危之同業、准函前情、相應備函奉達、仰祈迅予核轉、實爲公感、

辛未救濟會 遣送西藏喇嘛北返
由普陀來滬川資告罄 明日乘招商局輪遣送

西藏喇嘛十八名、於上月由天津輾轉至寧波普陀朝山、於日昨抵滬、因川資告罄、無法動身、乃赴雲南路仁濟堂向辛未救濟會要求遣送、當由該會幹事葛筠蓀陳幼堂兩代表、向招商局接洽後、一律給以免費船票遣送云、

水災游藝會昨訊
招待全市票房抽定彩排日期

各界籌賑水災游藝會、以開幕期迫、連日由會長王曉籟·理事長林康侯·督飭各科人員、積極佈置、新世界內部、已呈煥然一新氣象、該會游藝科工作尤爲緊張、除於前日招待全市游藝界外、昨更招待全市票房、並搜集新奇游藝、以資號召、茲將詳情分誌如后、

抽籤 該會昨假中華公俱樂部、招待全市票房票友、計到雅歌集朱聯馥·申商俱樂部袁履登·逸社喬志鈞·大同票房孫均卿·賀稚英·正誼社邵達人·

彩排 中華公俱樂部葉封·商社馬志荃·樂善社陳良玉·恒社洪雁賓·大成劇社榮瑞昌·湖社沈田莘·包小蝶·梵王渡俱樂部吳守餘·包健甫·華商證券交易所票房羅鐵臣·朱鼎彝·工部局華員俱樂部蘇撰之等、三十餘人、由游藝科主任尤菊蓀·丁守棠·袁增煜·三人招待、並報告各省水災情形、繼即討論各票房彩排日期、當經抽籤決定如下、十六日(第一日)湖社·十七日恒社·十八日樂善社·十九日中商·二十日正誼社·廿一日大成劇社·廿二日工部局華員俱樂部·廿三日大同·廿四日中華公·廿五日商社·廿六日雅歌集·廿七日梵王渡俱樂部、先行抽定十二天、該會並歡迎其他票房加入表演、

徵求災情 該會宣傳科、以本年災情之重、災區之廣、爲歷來所未有、擬乘開幕時、擴大災情宣傳、並通函被災區域、徵求災情文字、被災圖畫攝影等、同時請美專學校繪製災情圖畫、俾開幕時、懸掛、以資儆惕、並向本市遠豐仁豐中國內衣廠各布廠、徵求白布、聞市民日報已允在該會開幕時、發行水災特刊三天、分贈全市商舖及來賓、該報對於水災文字、極望各界投贈云、

昨日斷電原因
因公司增添饋電綫 下午五時半後始復
吳淞寶山等處

閘北水電公司、因在軍工路增添高壓饋電綫、昨日上午六時起、特停止輸送、㊀吳淞全鎮、㊁寶山縣城、㊂楊行鎮、㊃張華浜、㊄濬浦局、㊅鐵路工廠、㊆徐家灣、㊇唐家橋、㊈大中華紙廠等處範圍內之電流、至下午五時半以後、始行恢復輸送云、

上海啤酒廠工潮 市府派張廷榮勸告
社會局定日內召集調解

新聲社云、戈登路上海啤酒廠工人一百七十餘名、因不滿公司當局開除工友、怠工以來、已將半月、迭經社會局派員調停、因勞資意見懸殊、致未解決、市府以值茲社會不景氣影響時期、勞資應切實協調、藉以安定社會、故特派秘書張廷榮向雙方勸導、以期早日解決、該廠大班業已返滬、社會局定日內召集調解、

永安堂國藥號 總支店昨同時怠工
原因爲工資八折給付

新聲社云、法租界勞神父路永安堂國藥號及霞飛路支店、開設多年、營業尚稱發達、近因資方藉口市面不景氣影響、對於職工工資、概以八折支付、爲各職員所不滿、交涉無效、昨日二號職員同時怠工、并呈請黨政機關、請求依照國藥業勞資所訂契約、制止資方無故破壞、

縣府推任舊松屬善董

上海縣政府茲准松江縣政府公函、以舊松屬慈善董事會第九屆董事任期屆滿、第十屆董事各縣須另行推任、除分函外、相應函達、即希將人選見復、以便照聘等因、葉縣長接函後、仍推蔣世傑(前縣款產處主任)繼續担任、業准松江縣府咨送聘函到縣、昨已轉送蔣氏查照赴會就任、

縣保安中隊長調任

駐紮上海縣保安第十四大隊第一中隊長鄧炳勳、奉省保安處訓令、與駐紮鎮江縣第三大隊第三中隊長陳友燏對調服務、該兩分隊長、已於前日交替視事矣、又駐縣第十四大隊第一中隊中尉第一分隊長楊金保、在本縣前保衛團營保衛隊總隊部供職多年、茲奉省令、該分隊長即日赴省報到、轉送入中央軍官學校駐贛訓練班、受訓四個月、楊氏奉令後、已於昨日赴省報到、

滬南區 糞車業發起聯誼會

滬南區糞車業發起同人聯誼社、於昨日下午三時、在斜橋辦事處召集會議、到者各車戶代表劉長柏·薛裕才·李開蘭·耿會珍·王兆仁·等五十餘人、公推陳錦堂主席、詹齊紀錄、行禮如儀後、首由主席報告開會宗旨、次討論、㊀當場選定朱盛瑤·劉長柏·趙文福·耿會珍·沈文生·陸裕橋·唐盛有·娃守寬·蔡克生·爲籌備委員、陳錦堂得票最多、任社長、㊁討論簡章、呈請黨政機關備案、㊂朱盛瑤提議、各車夫由暑夏以來、時有急痧患病等症、無從救濟、議決籌集經費、公請國醫孟兆熊·馮國民·兩醫士負責、爲同人施診、

服毒者二人

王瑞華 浙江路福州路神州大旅社、於本月四日來一旅客、據稱王瑞華、年約二旬左右、當經招待導登四樓三十四號房間、暴住數日、亦無異狀、惟有一少女時往該房間盤桓、談笑之聲、達於戶外、昨晨五時三十分許、王瑞華竟萌死念、忽服生鴉片烟自盡、經茶房發覺、即由帳房開報告捕房、召救護車送仁濟醫院醫治、據醫生云、王服毒過久、恐有性命之虞、

馬阿毛 本地人馬阿毛、現年三十八歲、業木匠、住居天津路福建路口高陞里四號、前晚因細故與其妻發生口角、一時氣忿、迨於晨五時四十分、背人潛服毒藥水自殺、經人察覺、立送醫院施救、

舢舨渡客中途投浦

舢舨夫陳阿祥、向在九江路碼頭載客營業、昨晨二時、有一男子、年約二十餘歲、至碼頭喚其舢舨、聲言渡往浦東、講定渡資小洋二角、詎載抵浦心、該乘客付過渡資、乘舢舨夫不防、突然躍身投浦自盡、該舢舨夫急切撈救、黑暗中已影蹤全無、遂赴水巡捕房報告、據稱死者身穿藍色長衫、脚着黑皮鞋、年約二十五六歲、現屍身至昨晚尚未浮起、

申報兒童年
又一大貢獻
小男兒
「小婦人」「好妻子」後之兒童教育名著

本書爲兒童教育小說稀世名貴之巨篇。原著者爲美國露意莎奧爾珂德女士。以「小婦人」「好妻子」兩書著譽。斯篇文辭佳妙。意境優美。運淋漓之文筆。寫熱烈之情緒。與前兩書。可謂鼎足而三。價值不朽。實屬難得。今仍由浙大教育學院院長鄭曉滄先生譯成中文。筆力直逼原書。不失本來面目。裨益吾國兒童教育頗多。兒童本身固應讀之。爲家長者尤非讀不可。

現已在本報教育新聞欄內開始發表

斧頭上血痕並非血汁
宋關龍已准開釋

福書路九十八號圓木作主常州人黃生大、本月四日上午三時四十五分、因天氣炎熱、與妻張氏、在店門首用木板鋪地而臥、突被仇人用斧砍傷右太陽穴、逃逸無蹤、黃送醫院醫治、傷重斃命、未死前渠稱、向與住居引翔港北街八弄川沙人宋關龍承包福書路八十五號中國製釘廠木桶爲業、邇來由我獨自包工、或者宋爲此營業關係懷恨、出斯毒手加害、餘無其他仇人等詞、該管楡林路捕房中西探根據黃之遺言、遂密往按址將宋逮捕、在其處得斧頭一柄、上有紫色血痕、一併帶入捕房、解送第一特區法院、宋關龍矢口否認、延蔣保釐律師辯稱、該斧上之血跡、可以檢驗是否人血、不難證明、即明眞相、奉諭宋暫羈押、改期核奪、前日蕭燮棻推事開三庭續審、工部局律師王耀堂起稱、該斧上紫色痕跡、業經衞生處西員驗明、並非血汁、應請撤銷羈押云云、蕭推事諭宋關龍准予開釋、

迭犯刦案盜匪候判罪

盜匪江北人趙寶生·夏守山·高子奎、因於上月廿四至卅一日之間、糾黨持械、搶刦昆明路七百八十四號居戶姚育之·楊樹浦二零六一號大昌洋貨店·周路一二零五七號元泰昌南貨店·臨青路一五號滬東帽店·等四起、値洋五百餘元之財物逃逸、案發被楊樹浦捕房華探長孫阿福·探目蘇應根·探員王仁沖·拘解第一特區法院訊押在案、詳情已誌本報、前日該案由蕭燮棻推事開庭復審明晰、諭各被告還押、定期宣判、

和平會會務進展

本埠世界和平會、爲提倡世界和平謀人類幸福之集團、茲據該會負責人孫君談、本會自發起以來、聯合世界名流、作救世運動、法國朝野、對於本會宗旨、頗抱信仰、茲接巴黎分會來電、法元首及各黨領袖德爾博皮約等、現將一致聯合參加、共謀和平、在必要時並擬將整個國家名義參加、以期增加力量、至段師尊演講和平至義日期、段氏前以世人尚未明瞭眞義、不願徒爲虛宣、刻既有法國朝野應援、本會更加緊努力和平運動外、同時聯合其他各國分會、於秋間一致額請段氏定期說法、刻北平市商會已首先來電、贊成此舉、

冒充探員索詐案上訴
經高三分院訊結

前爲律師書記之紹興人王寅、今年三十七歲、於六月八日下午八時、串同同鄉汪寶生(二十八歲住局門路十九號)及在逃之徐桂芳·謝永濤·與一法國人冒充法工部局查照會職員、同至太平橋小菜場查照會爲由、指攤販江北人張介義·陳富·二人之照會、係冒名頂替、帶入捕房訊罰爲由、軋至嵩山路小茶館內、勒詐洋百元、結果、減至三十元、先付十元、始將張·陳·二人釋放、後張等心不甘服、報告捕房中探目汪治浩將王·汪兩被告拘獲、查得王等於五月二十日亦向太平橋菜場販戶徐來園查照爲由、詐取洋十三元、同月二十六日、又冒充捕房探員至菜市路受福里六號甬人劉波華家拘斧獨片爲由、抄出烟槍一支索詐、將劉帶往捕房、因劉不允給錢、王等無奈、中途將劉放歸、據情報告捕頭、將王·汪·二人、解送特二法院、由警務處律師依恐嚇詐財罪起訴、審訊結果、於六月三十日判決王寅·汪寶生、各處徒刑一年、各情已誌前報、茲因王等不服判決、提起上訴、高院據狀、於前日由孫鴻霖·章朔佐·王鈞·三推事開合議庭審理、由孫推事爲審判長、飭提兩上訴人等到案審訊、均皆推諉否認、勾串敲詐、據王供六月間因紹興茶葉上市、本人已回紹興、不在上海、何能參與恐嚇敲詐、致六月八日之事亦推卸於未獲之徐謝二人身上、汪供路過被邀到場、不知索詐之事、堂上繼傳告訴人及捕房承辦此案探員等訊問後、經辯論即宣告終結、諭候定期宣判、上訴人等仍還押看守所候示、

市聯五區分會開會紀

新聲社云、第一特區市民會五區分會、昨爲工部局拒絕釘會員門牌、召開會議、到陳九峯等十餘人、由張賢芳主席、討論結果、㊀市聯總會函稱、前欲訂會員證、茲工部局答復不能照釘、因恐門牌號碼衝突、應如何辦法案、議決、推張賢芳向工部局何會辦要求設法照釘、㊁順大等二十一家函稱、要求減租案、議決、准予向房東德和洋行要求減低房租、㊂大照明等申請組織孝本里減租支會、賜予備案、議決、准予備案、㊃東有恒路兆豐路商店要求取締沿途設攤案、議決、轉函嘉興路捕房、㊄本會主辦培本小學、應定期開學案、議決、定八月十五日開校、同時爲減租事通告開會、原文云、逕啟者、茲定於本月十三日(星期二)下午四時、在裏虹橋老街四十一號市民聯合會第五區分會會所內、舉行塘山路日新里減租運動會議、討論進一步手續、要求房東減低房租、事關切身利益、務希貴房客派代表來會與議爲荷、切勿延誤、

同鄉會開會併記

湖北 同鄉會、昨開第九次理事會、出席張恕堂等二十餘人、由韓覺民君主席、報告事項、㊀主席報告本會發起組織水災救濟會、業經成立、㊁查賑員丁玉田報告會館賑濟審查大致就緒、討論事項、本會議設學校一案、已經韓覺民起草計劃書、及校董會章程、經各理事詳加討論、並議定本月十五日再開會議、繼續研究、

奉化 旅滬同鄉會、昨日舉行執監聯席會、暨全體隊長會議、到者何平龍等四十餘人、公推王禮陶君爲主席、行禮如儀、報告及討論事項如下、㊀報告會務、由幹事鄔崇琛報告、(甲)隊長康逕宣代捐四明公所及四明醫院經費洋十元、移作會費、(乙)中國救濟婦孺會函送同鄉迷途小孩劉根良一名、已於上月二十三日、陪往寧紹輪船返鄉、(丙)同鄉張陳氏之子被拐破案、解送法院、由本會函請嚴辦、(丁)會員鄔炳華介紹王邦甫至會、因工資糾葛、由本會派員至胡選騰律師處交涉、已經解交、(戊)毛恭生之妻到會報稱、伊夫與公安局人員細故衝突被拘、由本會派人交涉、即行釋放、(已)同鄉周後珙與恒利銀行租屋糾葛、由本會具函該行疏通、如無效或涉訟時、請本會函法院證明、㊁本會此屆徵求分數、第一次揭曉八零九分、第二次揭曉九八八分、第三次揭曉二二八九分、總共三次、計二七八六分、加總揭曉二五四分、統共分數三三四零分、中未繳會者有一零三七分、限本月底請各隊長繳會、㊂本屆徵求隊長未繳分數者、應否再行函催案、議決、分別辦理、㊃討論事項、㊀同鄉卓成明、內妻陳元仙不願同居案、議決、致函伊之岳父陳林海、本案應予相當解決、㊁委員王漲興之弟王明貴、盜賣田產、請求援助案、議決、法律上手續、由伊自向奉化地方法院主張外、再由本會致函區長嚴行制止、㊂吳興發函稱、妻子被認案、交本會法律股辦理、㊄本會所修理案、議決照辦、時至七時遂散會、

金山公司發行新式拖鞋

廣西路小花園二三三號、金山公司、係呂宋兄弟鞋廠之上海總發行所、爲小呂宋華僑陳華驪來滬經營者、專門製造各種小呂宋式之綉珠拖鞋、花樣新奇、體式美觀、誠滬上破天荒所未有之美術化拖鞋、此種拖鞋、不但美觀無比、且極合衛生、該公司已於本月一號開張、茲特別大減價一個月、各界如往購買、無論批發或零購、該公司均極歡迎、聞自開張至今、前往購買及參觀者、極爲擁擠、誠華僑歸國投資之一好消息也、

聯華游泳衣風行華北

鐵道部青島四屆全國沿綫出產展覽會、上月十號開幕以來、各方參觀者、日逾萬人、各路分館陳列、一目瞭然、而尤以佈置秩序之佳、堪稱空前絕後、本埠聯華毛織廠、亦被邀參加、該廠經理陳佐乾氏、因公務頻繁、不克前往、特派代表赴青、除將本年度最新式三輪牌脫水會經化學製煉羊毛游泳衣褲、優細羊毛衫、眞絲襪、等、陳列會場、名產及京滬兩館之外、該代表因鑒於三輪牌游泳衣褲、於華北風行一時、爲謀經銷統制起見、曾赴天津·大連·北平·烟臺·威海衛·一帶、向各大商號接洽、該項物品之特約經銷手續、以爲統一均進速率、茲悉該代表已於前日由津乘輪返滬、即將隨同京滬滬杭甬綫綫聯會人員離青南下、準備向廠方報告云、

雅歌集遷址聚餐會
繼續舉行徵求 歡迎各界加入

雅歌集創辦二十餘年、組織健全、會員一千餘人、會務發達、茲該集爲謀擴充刷新、已由大陸商場舊址、遷至南京路山東路口三五四號二樓、地段適中、容積寬暢、佈置煥然一新、昨晚舉行新址開幕聚餐會、到王曉籟·陳良玉·朱聯馥·須維周·羅亮生·李寵明·王蔣岑·陳景塘等二百餘人、觥籌交錯、盛極一時、席間並議決、㊀定期本月二十六日爲加水災遊藝會京劇會串、㊁繼續進行第七屆徵求會、歡迎各界入會、㊂定下星期六旅行高橋海濱浴場云、

出版界

▲新上海漫畫贈送 上海四馬路東華里六號出版新上海漫畫、內容純爲當代名畫家丁悚·楊清磬·葉淺予·柳黎·柳風·吳天翁·沈延哲·黃士英·張駿譚·亞光·亭映·張英超·陳明勳·姚吉光·丁聰·張鴻飛·等數十位名家之精心傑作、外加精印銅版山水人物及照相裸體畫數幀、再有新舊文壇長短創作、共計二十萬言、完全贈閱、每期祇收寄費洋六分、好閱漫畫者、幸勿錯過、

▲麒派秘本 麒派研究社新出版麒派秘本萃會一種、內有蕭何追韓信·九更天·投軍別窰·天雷報·臨江驛·一捧雪·等六種劇本、詞句準確、裝璜精美、定價六角、現爲優待外埠各界起見、祇收成本對折、發行所上海交通路好運道書局、寄費加二、

天氣報告

徐家匯天文台昨日午後四時三十分氣象預報云、山東四周、天曇而晴、風向無定、揚子江流域天曇而晴熱、有西南至東南風不等、東海有西南至西北風不等、颶風中心午後二時進至距北緯三五度東經一三五度約六十哩以內、風力未悉、又當日午後三時前二十四小時內、本埠氣溫、最高九五·〇、最低七三·四、去年同日、最高九七·七、最低七九·七、

來函

逕啟者、據泰豐公司工人代表張其忠·陳瑞滔·等聲稱、閱本月九日貴報本埠新聞欄內、載有泰豐餅乾廠工人同意麥粉做完變價抵作解僱金一則、核與事實不符、查本公司全體工人、共計二百五十餘人、前奉公司清理處命、將儲存原料、製造成品、以應門售、現尚在繼續工作期內、不發生解僱問題、更絕無同意以此抵作解僱金之事、前項新聞、顯係失實、誠恐外界不明眞相、委託代爲函請更正、以免誤會等情前來、本律師查核無異、合代據情函請貴報、迅賜照章更正、以昭翔實爲荷、此致申報編輯部、律師吳光照、八月十一日、

輪船進口報

▲十二日進口船
寧靜 長江 寧紹
江新 長江 招商
海晏 溫州 招商
海瑚 粵汕 招商
武昌 長江 太古
寶和 宜[illegible] 怡和
柯立 小呂宋 大來
哈立 紐約 大來

▲十三日進口船
江安 長江 招商
海祥 [illegible] 招商
慶元 港汕 太古
湘潭 長江 太古
和生 青島 怡和

▲十四日進口船
武穴 長江 太古
通州 津烟 太古
瑞和 長江 怡和
利生 [illegible] 怡和
[illegible] 亨堡 美最時
[illegible] 馬賽 法郵

出口輪船報告

▲甯波班
寧紹 十二日 寧紹
[illegible] 十二日 達興
新北京 十二日 太古
甬興 十三日 三北
新江天 十三日 招商

▲長江班
十二日至十六日 [illegible]

▲北洋班
盛京 十二日 天津 太古
甘州 十二日 青島 太古
阜生 十二日 烟津 怡和
[illegible] 十三日 青島 怡和
新銘 十三日 青烟津 招商
[illegible] 十五日 青島 招商
[illegible] 十五日 威衛津 怡和

▲華南班
十二日至十六日 汕港粵 [illegible]

▲溫州班 ▲福州班 ▲外洋 [illegible]

霍亂一症 兇猛似虎
喪人性命 猝不及防
唯兜安氏霍亂吐瀉聖藥可以治之各埠葯房均有出售
注意
去年本公司該葯供不應求存貨告罄今年請各經售家多購以應市需顧客尤須早日購備方可高枕無憂切勿誤服他葯視性命如兒戲
上海江西路四八九號 兜安氏西藥公司謹啟

保命時疫水 神效功德水
時行瘟疫 霍乱吐瀉 腹痛絞腸 頭眩胸悶
速服此藥 立見奇効
上海四馬路中西大藥房發行

第五卷第六期現已出版：內容充實
汗血週刊
言論警惕　九種字體　編排新穎　排印式樣　印刷精良　期期更新　銅版照片　搜羅豐富
全國各書店報攤均有出售　定價每册三分　全年五十册大洋壹元
發行所　上海白克路同春坊三十七號汗血書店

內服萬克醒片

要防霍亂傷寒痢疾　請速預服德國薩克生廠製之內服萬克醒片
上海美狄根洋行總經理　各大藥房均有出售

上海市教育局立案　中華職業教育社合作
上海婦女補習學校招生
(宗旨)專為成年失學婦女及預備就業升學女子補習而設
(科設)國文英文科　算學簿記科　刺繡縫紉科　鋼琴圖畫科　家事打字科
(編制)初中高三級
(時間)晨午晚三班
(程度)初學至高中
(年齡)十五至二十
(校址)總校霞飛路華龍路　分校靜安寺路膠州路
(電話)81280　30896
(章程)函索面取電話通知均可
(報名)即日起
(開學)八月二十日
(附告)備有宿舍限住六十五人

市教育局登記　上海女中附設
上海女子補習學校招生
(宗旨)專為年長失學女子預備升學就業而設
(科設)國文　英文　算學　打字　音樂　刺繡　縫紉　烹飪　任意選修
(時間)初級全日教學　中級高級與中學部同　均在上午
(資格)不限年齡　不拘程度　無須考試
(校址)上海斜橋製造局路上海女中
(電話)南市23537
(章程)函索即寄
(報名)即日起
(開學)八月廿六日
(附告)上海女中大光小學暨幼稚園同時招生兼收住宿

教育新聞

簡體字明年一月施行
▲施行規則擬竣

(南京十一日電)簡體字施行規則、已由教部主管司擬竣、送請部長核定、即將與簡體字表同時公布、通令各省市遵行、又據該部負責人談、簡字公布後、定明年一月起施行、凡民校及小學課本一律須改用簡字、

中國教育學會年會期
▲尚在徵集意見中

中國教育學會本年第三屆年會、原定七月間在北平師範大學舉行、嗣因中華兒童教育社年會改期、為與該會共辦講習會亦須改期、兼以會員三百餘人散處各地、聲明前往者不多、而論文提案及講演題寄到者甚少、遂經全體理事會決議年會延期、並擬訂辦法七項、(一)延期至本年八月杪、(二)延期至明年一月、(即寒假時)(三)延期至明年一月、但須於最短期內用通訊方法改選理事三分之一、(四)延期至明年暑假、但須於最短期內用通訊方法、改選理事三分之一、(五)委託旅滬理事就近與中華兒童教育社商榷適當日期、函常務理事會照辦、(六)由理事三人以上、連署提出其他辦法交常務理事轉函全體理事徵詢意見、(七)如有會員多人建議適當日期、由常務理事會採擇轉函全體理事徵詢意見、分別通函各理事及會員徵詢意見、究竟該會年會、在八月杪舉行或延至明年舉行、現正催請各理事各會員發抒意見、以便決定本屆年會日期、至開會地點、仍在北平國立師範大學云、

平津兩安徽中學停辦
▲基金移充貸金

皖省府據北平、天津兩所安徽中學校董會呈、以該兩校辦理困難、均請停辦、原有基金改為補助清寒學生升學之用、經省府核准、并由省府製定安徽省平津專科以上學校清寒優秀學生助學貸金基金管理委員會章程、其章程大略如下、本省人在平津公立或已經備案之私立專科以上學校肄業家境清寒成績優異者得領受此項獎金、委員會委員暫定二十一人、由平津皖人推選、由委員推常務委員七人、執行會務、委員均名譽職、常務委員任期暫定三年、委員會基金即以兩校之基金充之、助學貸金辦法、照安徽省專科以上學校清寒優秀學生助學貸金章程辦理、

皖教廳調委職員

皖教廳近以學產整理處主任吳天植已調任省立圖書館館長、特調特教處訓練部主任龔明卿繼任、遺遺之缺以羅良鑄充之、又第三科長王德熙與督學桂丹華對調、

本市中學及師範教員檢定試驗今日開始
▲試場假震旦大學大禮堂
▲應試證等已於昨日發給

本市教育局舉辦中學及師範學校教員檢定、登記者達千餘人之多、所有自請試驗檢定審查資格相合、及自請無試驗檢定而兼定應受試驗檢定人員五十餘人、名單早已公佈、定今日起至十七日止、在呂班路震旦大學大禮堂舉行試驗、應試證已於昨日下午在萬竹小學發給、各員得照本人投考之應試科目時間及科目錄下、前往應試、十二日上午八時至十二時教育概論、下午一時至五時教學法、十三日上午國文、化學、下午公民、體育、十四日上午外國語、生理衛生、下午歷史、物理、十五日上午算學、生物、下午地理、十六日上午師範學校教育科、下午音樂、圖畫、十七日上下午口試、上述各科除教育概論、教學法、科及口試、為共同應試科目、投考任何科者均須應試云、

寰球學生會昨舉行留學生談話會
▲朱少屏報告行旅注意事項
▲決組學生團俾便統一對外

本屆留學生將於八九月間放洋、本市各團體業定十七日下午四時在市府舉行歡送大會、各情迭誌前報、寰球學生會、為指導行旅上注意事項、並組織學生團起見、特於昨日下午五時在會所召集留學生談話會、上海社記者、茲誌各情如左、

▲到會留學生　計到林之瑛・賈觀立・鄒濤・周傑鋒・張志鈞・陳慶鋒・胡昌祺・馬士琪・鄭南渭・徐維環・張長三・周哲新・汪澈・屠達・黃初英・陳正芳・倪吉士・何海晏・蔡國英・王寶瑛等、以上赴美、王承烈・孫鋒・以上赴德、陳汝舟・以上赴法、王艳芳・以上赴日、共六十餘人、

▲朱少屏報告　主席寰球學生會總幹事朱少屏招待遊學部主任吳德寅葉心安、行禮如儀後、首由朱少屏報告本屆留學歐美學生在行旅上應行注意準備事項、及沿途各埠人情風俗、名勝特點、暨歐美各大學概況甚詳、最後並提出組織學生團、以便統一對外云云、

▲組織學生團　主席報告畢、即討論組織學生團、當推定陳來閚・曹敬康・為柯立芝輪(十三日開)學生團之召集人、屠達・王雲漁・胡昌祺・為傑克遜(二十日開)輪學生團之召集人、倪吉士・鄭渭南・為將軍號輪(二十日開)學生團之召集人、王世熊・陳慶雲・王蓮慶・何海晏・為俄皇后輪(二十五開)學生團之召集人、張奎為林肯輪(三十一日開)學生團之召集人、

▲赴歐美船期　八九月間赴歐美各船期、經上海社記者探悉如下、(一)赴美者、八月十三日柯立芝總統號、二十日傑克遜總統號、二十五日俄皇后號輪、三十一日林肯總統號輪、(二)赴英法德各國者、九月七日康德羅索號輪、九月二十一日阿島司輪、以上各輪、屆時均能如期由滬開出、故赴美學生、本月內均須出國、赴英法德意各國學生、則須於九月間放洋云、

新任川大校長任鴻雋昨日來滬
▲不日入川履新

新任國立四川大學校長任鴻雋、自接得政府明令後、即偕同夫人陳衡哲女士、由平入京、晉謁教育部王部長、請示一切、於昨晨七時二十分偕國立中央大學校長羅家倫、同車來滬、據語記者稱、此次來滬、係料理中國科學社社務、約十二日、即行入川履任云、

市商會童軍團長期露營成功言旋
▲童軍界前進稱為社會童軍事業之成功
▲西童軍領袖希望參加西童軍大露營

上海市商會童子軍團、即中國童子軍第五十團、此次舉行長期露營一月、於江灣侯家宅、自七月十四日開始以來、因計劃週密、工作努力、其中雖經一度大風雨之襲擊而破壞、然不日即行恢復、並招待社會聞人、及中西童軍領袖參觀及指導、經我國童軍界前進徐子成等、聯共設備完美、訓練有方、為我國童子軍露營之創見、譽為社會童子軍事業之成功、又本埠西童軍理事會副會長馬騰君、許有成績優異、殊堪嘉佩之語、而西童軍理事會代理主席戈登君、亦許為成績優良、並有希望參加下次西童軍大露營之詞、其他佳評尚多、茲聞亦團營地司令、現以露營時期已滿、遂奉團部結束命令、業於昨日(十一日)在紀律活動之下、整旅返團、秩序亦甚整齊云、

持志學院商學系近聞

持志學院商學系辦理素稱完善、自去歲聘請前國立中央大學商學院院長徐佩琨為主任後、除將課程重新整定、以期有合實用外、並隨時領導學生、至各銀行公司參觀、使學生於研究學餘、對於實踐方面、亦有見識機會、聞下期所聘教授如前國立商學院及光華大學教授沈立人、美國紐約大學商學博士戴恩溥、前交通大學教授李偉伯、美國芝加哥大學商學碩士孫鶴年、美國喔海喔大學商學碩士顧善昌等、均一時知名之士、該校第二次招生、定於本月二十三日舉行、

新寰職業中學新氣象

本市新寰職業中學、辦理完善、所有教員均係國內知名之士、是故成績昭著、該校設有商科應用化學科兩科、同時為求商業基本知識之速成、俾便學生早日就業起見、特附設高級銀行速成科、初級甲乙種簿記科、本學期自遷入威海衛路重慶路二七〇號後、場地寬大、校宇精美、既適上私校中所罕有、茲更撥巨款、除原有設備外、積極充實內容、擴充實習銀行、實習工場、不遺餘力、學生研究方面、益感便利、故近日該校投考報名者、爭先恐後、踴躍非常、前途進展、實未可限量云、

各校消息

▲華華中學　愚園路壽華中學、成立已十二載、下學期起、除規定之課程積極推進數學效率外、特別注重課外作業、並謀增進學生愛好運動之興趣、將勵行級際運動比賽、劉該校新任校長崖季李寶珠、正着手籌訂合作社演講會辯論會攝影會美術會篤志團各項章則、期於秋季開學後、為課外作業實施之程序、

▲大中中學　本埠崑山路大中中學、自吳瑞年接辦以來、精心擘劃、銳謀改進、內部整理、不遺餘力、連日刷新校舍、添辦圖書儀器體育用具、頗為忙碌、本埠均益書店、首先慨捐大批西書、以備該校師生瀏覽、聞西門東方圖書儀器公司、亦將捐贈大批儀器標本、

▲慈航高級助產校　本市赫德路昌平路口、慈航高級助產學校、七月十五日第一次招生、已錄取四十五人、十月舉行第二次入學考試、前往應考者四十八人、各科成績、已由該校長王學權、及各考試委員、評閱完竣、除九人不及格外、共計錄取三十九人、聞第三次考試、定九月五日舉行、

▲工商管理補習校　中國工商管理協會會與機聯會合辦「工業管理講習班」兩屆、頗見相當成績、惟該班係成性質、現為力圖完善起見、故決改設「工商管理補習學校」、仍舊兩會合辦、除較已往講習班課程增多、修業期延長外、並添設函授部、以期廣為管理人材、昨晚工商管理協會幹事潘鑫君特在八仙橋青年會議請各專科教授、規畫一切、

▲青年會職業夜校　青年會職業夜校、自曹炎申博士長校後、重新編訂課程、積極擴充設備、整飭學校風紀、近受本埠某大公司之委託、舉辦售貨員訓練班、免費教授推銷術、及其他商業知識、自下學期起、更擬大加擴充、除原有之高初中兩級外、添設專修科目多種、凡國・英・數・理・工程・政治・經濟・法律等門、無不具備、定於本月二十九日開學、新章程業已出版、

▲利生小學　本市自爾路黃河路口利生小學校、為熱心教育家周梅塢周楽等所設立、於茲五載、進展極速、現有學生三百三十餘人、自最近敦請富有教育經驗之董事陳霆王宏英黃建中李大超等後、近來對於校務擴大範圍工作更為緊張、且各界聞該校之畢業生、得直接保送正始中學國中女子中學後、索章報名者甚多、連日福建同鄉及附近一帶子弟趨前報名者、頗形踴躍、

▲華東女中　貝勒路華東女子中學普通科師範科學生、已先後畢業二屆、普通科畢業生、均升入各著名大學肄業、師範科畢業生均服務各地、畢業同學會、業已正式成立、由陸化存許顯梅趙佩珩王雲娥馮明源諸世德陸翠芳鄺慈莉等當選幹事、又該校定八月十五日招生、初中高中普通科商科各一二三年級、均有餘額、

小男兒 (十二)
美國奧爾珂德女士原著　鄭曉滄(宗海)譯

一陣發於童子們中心深處的采聲，對他的酬勞實過於許多銅子的投擲，當他停了下來，顧矚他的四周，彷彿是在說道：

「我已竭盡我的心了，請欣賞這個罷。」

「我說，你彈得眞正好呢，」韜爾說道，他自視彷彿是乃德的大阿哥一般。「你可以到我的音樂隊裏來，做第一位的琴手。」

裴夫人輕輕對她的丈夫說道：

「這孩子確是可以造就的。」裴先生聞言之後，頷首至再，一面拍着乃德的肩膊，滿心地說道：

「你彈得好，我的兒。現在來彈些我們所能夠唱的。」

於是邵來了這個窮苦孩子一生裏最榮幸最快樂的一瞬，當他被領到了鋼琴邊旁，環列着童子們，也不留意到他破舊的衣服，祇以愛敬的態度注視他，急切等着聽他的重奏。他們選了個他所知道的一篇歌曲，調整了絃索之後，他們開始奏去，於是提琴笛子和鋼琴領導了童子們聲音的齊唱，嬲嬲屋宇。至此脆弱的乃德竟受不住了，到最後一次的呼喊逐漸低落的時候，他臉上的筋肉開始抽動，他放掉了那具提琴，面着壁，哭泣得像一個五六歲的小孩子。

裴夫人正在十分起勁歌唱着，一面在留心阻止小羅勃勿以他的靴子擊地拍節，忽然見到乃德哭泣起來，忙問道：「我的寶，這是什麼呢？」

「你們大家待我這麼好，——好得是我所想不到的——我忍不住了，」乃德哭着，一面咳得連氣也喘不過來。

「跟我來罷，寶，你現在須得去睡，好生休息，你已經乏了，這裏是太熱鬧了，」裴夫人低聲說着，一面攜他的臂領他到她自己的小客間裏，讓他哭到安靜為止。

體育消息

意料之中　許承基亦勝邱飛海
老邱出全力應付終遭屈服
許卡雙打勝林朋滿是精彩

昨日為我國台杯選手許承基表演之第二日、對老將邱飛海、許承基以七比五六比一、連勝二盤、勝來極易之至、許第一日既勝卡爾生、故昨日之勝邱飛海、原為意料中之事、單打之後、天忽傾盆大雨、雨息、半小時後、續作雙打賽、精彩之至、許承基卡爾生直落三勝林寶華朋納賓區、中國網球會七八百觀衆、無不心滿意足而歸、

許承基　七比五　六比一　邱飛海

許承基 卡爾生　八比六　六比二　六比四　林寶華 朋納賓區

許承基後來居上　老邱昨日之戰、人老珠黃、第一盤之老邱、其全身解數、出以應付、邱先開球、一比一後、邱憑其兩對角之深抽及恰巧之邊線球、以三比一勝許、許乃上網投殺、繼之以發球局、追成三比三、許連發三記重球、再成四比四、然邱又以五比四佔先、劇戰可想、次局許發球於零一四十落後時、反敗成勝、成各五之平手、經此劇戰、老邱之疲態已見、許遂連下二局、

邱飛海無力應付　二盤之老邱、已如在甕中、無復虎虎有生氣、球既不能過網、因力竭背無把握、出界之球累累、遑論招架許承基之來球、一局復一局、成四對零、幾有先盤之可能、第五局奪回一局、方免蛋歿、結果成六比一、昨日二人之戰、大半為底線之左右角抽、故在趣味方面、似不及第一日、許之上網殺球、尤不多見、

雙打戰滿場精彩　雙打開始、半小時大雨、觀衆在棚下躲雨、幸中國會之球場為「恩土卡」、故雨後仍能續戰、許卡林朋四人、皆能發重球而網上有工夫者、故戰來極有雙打之精彩、但許卡兩人能在中場高殺、發球之較有力、朋納賓區、較欠把握、故高下乃由此而分、許之發球、更使朋無法應付、第一盤許卡以四比二佔極優時、次局許之發球竟告失敗、再次局林發球致成五比五、但終以八比六為許卡所勝、第二盤第三盤形勢豪非、第二盤四比二六比二、許卡再勝、第三盤又成四比一五比二、林朋連追二局、以六比四直落三分勝負、

港全運游泳預選　男女兩全國紀錄
▲劉寶希…男百公尺仰泳
▲區恩照…女二百公尺俯泳

(中央社十一日香港電)港全運會游泳預選十一日為第二日、成績極佳、造成兩項新紀錄、男子百公尺仰泳劉寶希、以七十七秒五分四之成績、破全國紀錄、女子二百公尺俯泳區恩照以三分四十三秒五分三破遠東紀錄、(按遠東運動會女子游泳、祇作表演、無正式紀錄)

杭市田徑毽子成績造成全國紀錄
▲陳嘉佑…高欄
▲謝叔安…毽子

浙省出席全國運動會田徑及毽類男女選手、十日午後在省體育場舉行首次總測驗、成績尚佳、除五千公尺柴煥錦成績為十八分四六秒、已逼近全國紀錄外、女子擲標擲遠成績三七・五〇公尺、標槍二四・四三公尺、遠破全省紀錄、又遂籌健將石磊表演撐竿跳、成績三・二五公尺、周子龍成績三・二五公尺、男標槍徐葆駒成績四三・四〇公尺、均造成新紀錄、又行健田徑隊昨亦舉行測驗、陳嘉佑百十公尺高欄以十六秒一之成績、突破全國十六秒二之最高紀錄、又杭市毽子健將謝叔安十一日交踢成績為七十二次、超過五屆全國交踢冠軍、上海陳鴻燊六十四次紀錄、

暑期訓練會五次成績測驗
▲不見進步

(青島通訊)全國體育界暑期訓練會、自開幕迄今、已舉行四次測驗、今日(十四)下午復在體育場施行第五次測驗、因天氣炎熱、各項成績、較上幾次、仍未有若何進步、茲將各項成績錄次、

▲一百米　劉長春成績十一秒、戴淑國十一秒五、
▲四百米中欄　陳慶楨六十二秒三、劉長俊六十五秒五、
▲百十米高欄　林紹洲十六秒五、柳英俊十七秒、
▲一千五百米　王正林四分二十四秒、陳行佩四分三十秒七、孫普鴻四分三十八秒三、
▲四百米　黃翰文五十五秒、賈連仁五十五秒四、朱廣智五十六秒一、
▲三級跳　楊道貴十三米六、王士林十二米八一、呂言俊十二米七二、
▲標槍　彭永馨四七米七五、王振泉四一米九二、
▲四百米接力　朱廣智・黃翰文・劉長春・柳英俊四五秒、
▲鐵球　冷培根一一米六九、劉仁秀一一米二九、
▲鐵餅　冷培根三五米三四、劉仁秀三三米七三、
▲撐竿跳　符保盧三米七六五、王禾三米六〇、
▲跳高　劉明儒一米七六五、

訓練會籃球隊昨勝講習會
▲六十八對二十三

(青島十一日電)訓練會籃球選手十一日晨八時與講習會學員作首次公開練習賽於山大運動場、參觀者頗踴躍、結果六十八比二十三、選手隊告捷、

扶輪杯日葡各勝一組
▲今日續賽雙打

扶輪杯國際網球賽日葡昨日初賽結果、各單打一組、今日雙打將解決勝利、仍在上海會舉行、成績如下、

柯拉沙(葡)　五比七　六比三　六比一　六比二　須藤(日)

大野(日)　六比三　六比二　六比二　品托斯(葡)

▲今日雙打秩序

S・H柯拉沙(葡)　對　須藤 鈴木(日)　下午四時半

高級棒球業餘隊棄權
▲中華隊不戰而勝

昨日上海高級棒球賽、西人業餘隊棄權於中華隊、中華隊不戰而勝、

本市參加全運會男籃球隊開始練習
▲今日下午在中華籃球房

本市參加第六屆全國運動大會、男子籃球隊、定今日下午五時在中華籃球房作第一次練習、以後每逢星期一三五均為練習之期、茲將其陣綫錄下、前鋒馮念華・錢敬鏞・梁國權・周達云、中鋒陳祥龍・徐亨・邱廣燮、後衛孫寶慶・尹貴仁・王南珍・陳宗祺・蔡錦恩、

賢鈁盃補賽　優游梅廬雙勝利
▲中國對同濟在本星期四補賽

第五屆賢鈁盃球賽、昨日補賽成績彙誌如次、關中國對同濟之賽、將定於本星期四(十五日)舉行、與青天及大德成則尚未定云、

▲優游勝大德成　十四比一

優游本屆實力、雖似較上年稍遜、然精神之勇敢活潑、實足稱道、試觀昨與大德成補賽之役、竟以十四比一之成績告勝、良非易致、而軍一席、呼聲甚高云、

(一)毛鴻發(優)勝張榮才(大)　六—三　六—二
(二)梁官英(優)勝邵振邦(大)　六—一　六—一
(三)劉鑑 梁官英(優)勝張榮標 張榮才(大)　七—五　六—一　七—五
(四)朱廖 卓觀沛(優)勝張金 張異(大)　六—三　六—一
(六)程貽澤 沈柏貴(優)勝張子農 邵長齡(大)　六—一　四—六　六—三

▲梅廬勝晨光　十一比四

梅晨之賽、局勢殊佳、梅廬除第三雙打失利外、餘均獲勝、核計總績、為十一比四、梅廬告勝、

(一)胡共偉(梅)勝彭少學(晨)　六—二　六—二　四—六
(二)胡共昌(梅)勝郭少凱(晨)　六—一　六—一　六—四
(三)胡共偉 胡共豐(梅)勝黃宏道 彭少學(晨)　六—二　六—四　八—六
(四)胡共昌 胡共超(梅)勝邱士彬 劉石麟(晨)　六—〇　六—二　六—〇
(五)黃今臣 陳適(晨)勝胡鶴秋 吳醒亞(梅)　六—二　六—一　六—〇

報告賑災網球賽意義
▲深望一致努力救災

發起賑災網球賽之吳醒亞局長譚敬孫麟方諸君、昨晚招待新聞界於水上飯店、到各報記者及許承基等、席間由吳局長報告此次賑災網球賽之重大意義、全國大水災之嚴重性、非全國一致救災不可、徒恃政府當局為效甚微、今者中西網球界鉅子、合作賑災表演、在賑災之中提倡體育、深望一致加以贊助云云、

滬西小球會昨賽結果

隊名	結果	裁判員
章華勝快樂	三對二	吳榮林
興華勝光祿	五對一	諸傑夫
滬鎮勝藍白	五對一	秦海祥
市西勝日月星	三對二	吳家邦
西姚勝羅星	五對一	曹楚雄
明光勝進德華	三對〇	馬德林
乘風勝紅雲	七對一	徐應祺
捷馳勝羅芳F	一對〇	樂樵
羅芳勝瑩光	八對〇	曹楚雄
華南勝烏合	二對〇	馬德林
華星勝群樂	一對一	李志雄
華光勝華南乙	一對一	朱才心
白光勝飛飛	六對二	黃錦章
強虹勝健光	四對三	余家彬
惠友勝利文	三對〇	夏志明
健中勝餘樂	一對〇	樂樵
滬聲勝建光	四對一	朱守仁
群學勝法華	四對一	唐英桓
瑩光勝商學M	九對一	鄭連坤
綠光勝聯華	九對四	鮑譽同
一二八勝紅彩	九對一	劉春樹
康樂勝青隊	六對一	孫蕙籟
新昇勝優零	一對〇	樂樵
矛盾勝卜內門	九對〇	劉春樹
滬北勝郵務	六對〇	徐步雲
日月星勝靈勒	三對〇	朱守仁
江南勝劍星	二對一	鄭連坤
紅綠勝維華	二對一	潘洪深
良華AB勝興泰	四對〇	龔國興
良華勝健北	七對一	談國枋

市一網球會昨賽

組	賽員 勝 負	成績		
比	孔漢臣勝程仲賢	六比〇	六比一	
樂	周伯良勝劉國珍	六比四	七比五	
令	柯達勝翁子璲	一比六	六比一	六比二
比	許伯揚勝吳紹璜	六比一	二比六	六比二
比	沈祖徐勝王裕欣	六比一	六比三	
比	高承鑾勝孔漢臣	六比三	六比八	七比五
體	魏詩其勝周智	六比一	六比一	
網	何弘道勝鄧兆棠	六比三	七比五	
合	黃國璋勝黃幻仙	六比三	六比二	
賽	平寶善勝經仁卿	三比六	六比四	六比二
比	顧耀卿勝高承鑾	六比二	七比五	
多	張德戢勝曹文英	六比一	八比六	
樂	張得森勝孔的	六比四	六比二	
健	汪道南勝顧福海	六比二	八比六	
樂	劉國珍勝朱繩祖	六比四	七比五	
樂	張得森勝顧汝熙	六比三	十一比九	
樂	顧汝熙勝劉國珍	八比六	六比四	

粵省八屆水上運動會詳紀
▲女子百公尺仰泳二百尺俯泳
▲梁詠嫻陳煥瓊皆破全國紀錄

(廣州特訊)廣東全省第八次水上運動大會、於本月二日在廣州東山水上體育會游泳場舉行、一連四天、計參加者有廣州南華會選手二十七人、西郊游泳場選手二十二人、中山大學選手十人、粵秀體育會選手十八人、麥芽園選手十四人、廣州水上體育會選手二十八人、另個人名義參加者二十四人、合共男女運動員一百五十二人、二日正午十二時在大會場舉行開幕典禮、由市長劉紀文主席、各團體及機關代表、各界來賓、蒞場參觀者數千人、行禮如儀後、下午一時開始水上競技、查第一日多屬各項初賽、第二日舉行決賽者六項、并有花式跳水表演、及舢板比賽、第三日俱屬決賽、情形至為緊張、大會成績俱於是日決定、最後一幕為水球比賽決第一名、結果第一名屬於水體會水球隊、而是日競賽中、打破省紀錄者計有男子兩項、而女子二百公尺俯泳首名陳煥瓊、(前各報皆誤陳玉瓊)、以三分三十九秒又十分九、打破全國及遠東紀錄、尤為難得、第二日女子一百公尺仰泳首名梁詠嫻、亦以一分四十三秒十分四、破全國紀錄焉、五日為大會閉會之第四日、舉行頒獎及大會閉幕禮、三日來大會各項成績列左、

▲男子組

項目	第一名	第二名	第三名	第四名	成績
五十一尺自由式	陳其松(麥芽園)	王秀山(廣州水體會)	任孟雄(廣州水體會)	梁浩(廣州南華會)	三十秒又十分七
一百公尺自由式	陳其松(麥芽園)	王秀山(廣州水體會)	任孟雄(廣州水體會)	吳年(廣州南華會)	一分八秒又十分六
二百公尺自由式	麥偉明(廣州水體會)	石錦培(麥芽園)	蘇天謨(廣州南華會)	吳俊文(廣州南華會)	二分四十秒又十分六
四百公尺自由式	麥偉明(廣州水體會)	趙象乾(廣州水體會)	石錦培(麥芽園)	吳俊文(廣州南華會)	九分五八秒又十分一(省紀錄)
一千五百公尺自由式	麥偉明(廣州水體會)	趙象乾(廣州水體會)	石錦培(麥芽園)	吳俊文(廣州南華會)	二十四分五十一秒(省紀錄)
一百公尺仰泳	楊耀昆(滸青年會)	石錦培(麥芽園)	蘇天謨(廣州南華會)	郭漢銘(滸青年會)	一分二十四秒又十分六
二百公尺俯泳	劉美修(中山大學)	王耀民(麥芽園)	吳錦濤(廣州水體會)	梅熾昌(個人)	三分九秒又十分之十
四百公尺俯泳	劉美修(中山大學)	王耀民(麥芽園)	張雨湖(中山大學)	吳錦濤(廣州水體會)	六分四[illegible]秒又五分一
二百公尺接力	廣州水上體育會	廣州南華會	香港青年會	(缺)	二分四秒又十分一(省紀錄)
四百公尺接力	廣州水上體育會	香港青年會	廣州南華會	(缺)	五分九秒
花式跳水表演	黃甄(廣州南華會)二四一分八	麥偉明(廣州水體會)二四一分五	曹紹輝(中山大學)二四一分四	林惠中(個人)二三八分六	(第五名)蘇天謨(廣州南華會)二三八分七

▲女子組

項目	第一名	第二名	第三名	第四名	成績
五十公尺自由式	劉桂珍(麥芽園)	梁玉珍(個人)	陳煥瓊(廣州水體會)	吳月馨(廣州南華會)	三十秒又十分十九
一百公尺自由式	陳煥瓊(廣州水體會)	劉桂珍(麥芽園)	梁玉珍(個人)	梁泳嫻(麥芽園)	一分三十一秒
四百公尺自由式	陳煥瓊(廣州水體會)	陳煥瓊(廣州水體會)	胡月英(廣州西郊游泳場)	梁泳嫻(麥芽園)	七分四十六秒又十四
一百公尺仰泳	梁泳嫻(麥芽園)	梁玉珍(個人)	劉桂珍(麥芽園)	梁玉芳(個人)	一分四十三秒又十分四(全國紀錄)
一百公尺俯泳	高合宜(廣州西郊游泳場)	陳煥瓊(廣州水體會)	林都韻(廣州南華會)	蘇綺蓮(廣州南華會)	一分四十三秒又十分四(省紀錄)
二百公尺俯泳	陳煥瓊(廣州水體會)	胡月英(廣州西郊游泳場)	高合宜(廣州西郊游)	梁玉珍(個人)	三分九秒又十分九(全國紀錄)
一百公尺接力	麥芽園	廣州水上體育會	廣州南華會	(缺)	三分零十分四

▲總錦標

廣州水上體育會獲團體冠軍、麥偉明獲男子個人冠軍、陳煥瓊獲女子個人冠軍、(舢板比賽、廣州牧場隊第一名、水球比賽廣州水上體育會隊第一名、)

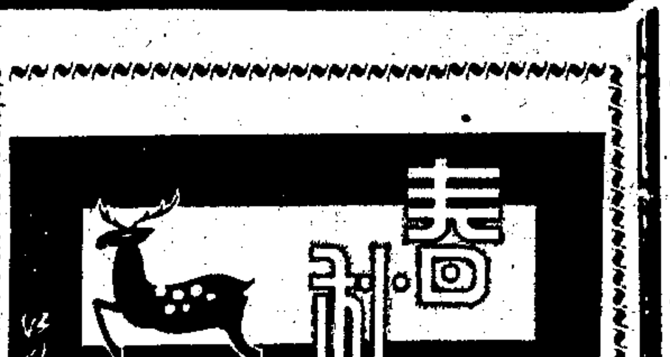

點滴

▼缺 雨則曰「旱災」，雨多了又怕「水災」。有人說：「天也是難做的。……」其實，還不過是「靠天吃飯」的收穫，今日的中國猶係如此，不得不令人浩嘆。國家每年不知開銷多少經費，人民按歲不知耗費若干錢財，其結果則若是。還有什麼可說？

× × ×

▼有謂欲達到「婦女解放」的目的，須先「兩性鬭爭」，此實絕大謬誤，蓋「婦女解放」雖以婦女本身為主體，但亦不能排斥男性，在某種條件上，仍需男子互助一臂，與通盤合作。（唐子）

鹽廒

沙洲

遠遠的望去，看見一堆烏雲般的矗蓋，十分整齊，裏邊豎着七八丈高的一根旗杆，天氣晴朗的時候，我們進可以望見那旗杆頂上飄着一扇銀紅色的長旗，近看時，可以看得清楚上面寫着「奉部督收×鹽」的幾個大字。

那麼這裏想介紹幾位奉部督收×鹽的司爺，有一個司爺是打秤的「秤手」，他的面容瘦削，像煞是個老槍，上鹽的時候，他高高地坐在一張高椅子上，把那大了幾兩的進秤，將一包一包的板鹽秤進，他真是一個能手，他會把進鹽秤得非常巧妙，好比進了三百斤鹽，堆在鹽廒裏，除了折蝕以外，將來秤出去的時候，依然會三百斤，或者還多一點。他很得到廒長的寵愛，可是常被鹽戶駡做：「短命的，不得好死的，絕子絕孫的」。

秤鹽的時候，坐在秤手旁邊的，還有一個「花碼司爺」，花碼司爺是記賬的，因為花碼司爺祇要聽得幾斤幾斤便寫，不要化什麼頭腦，所以薪俸比較的少。餘外的司爺還很多，薪俸也都很大，據說都是些管賬，但是每天除掉看見他們餵鴿子，種花，打牌以外，什麼事兒都不見他們做，就是秤手和花碼除了進鹽時有一點事情做以外，餘下的時間也都是消費在這些雅事上面的。據熟悉人說：他們做了這件事情，也不大會出來，就是說，這是一個終身職；那麼，他們的生活將是永不會變遷的。如此說來，鹽廒是他們的求生之地，也是他們活活的墳墓。

拾甲

征雁

夏天，在海濱正是一個甲類繁殖的季節。

居住於海濱的人們，他們有的是常年以捕魚為業的，有的也是務農的；那時候，漁夫們的春魚汛已告譏，都從洋裏歸來：而農家也已大家種下了禾苗，只要在每天做些車水等的田頭工作。—為了要求補助生活上費用的不足，各人就得不趁着餘暇的當兒，再以勞疲的軀體，在海灘上作着拾甲類的工作。

當每次上下半天潮水退到海裏去之間，就有許多跳着醬腿，披着破布衣的人們，從鵠候着的堤塘的上面，一個個的跨下到海灘上去。一片曠大的海灘，剎時間望去便有着無數的人們，傴僂地一上一下的跋涉着海泥，零落的在各個泥潭的所在，拾着或捉着甲類。其中有很多的是孩子，也有幾個將近成年的健美姑娘；他們一面拾着甲類，一面有時駛着泥船，擲着泥塊大家相戲着：更有時爭吵起來，哭起來了。火一般的太陽光曬在他們每一個人的頭上，背上，汗在每個人的身上狂流；但是他們為了生活，決不避這個赤帝的施虐，所以非到潮水復漲，或攜帶的筐子提桶盛滿的時候，不會回上岸來。

甲類中計分為蟶子，蛤蜊，梅蛤，海螺，海蟹……等等，但海蟹每當潮水漲的時候，把身子浸在漫深的海水裏，用網捕捉的。他們每天將拾着或捉得的甲類，到街市裏去賣給收買海產的行家；大概一天中可換得三五角錢，而孩子的所得最多不過二角左右。可謂苦極了！

大家庭

紫微

親，有扶育教養之恩的，兄弟，如手足，痛癢相關的，夫妻，是患難與共，甘苦同嘗的伴侶，師友，是切磋琢磨，立身社會上相互提携，大家幫忙而最不可或缺的。可是，在現社會，尤其是在我們貴國正在新舊禮教沒有分清楚的現社會，比較上人口最多，文物最盛的江浙一帶，咳，說也奇怪，我前面所說過的尊親，兄弟，夫妻，師友，都會為了一個字而把一切情感，恩愛動搖，何以呢？這世界是金錢的世界，大家會得為了一個「財」字而發生許多多的新奇事兒，會得父不父，子不子，夫妻不是夫妻，朋友不是朋友，這力量，會得推翻一切，打倒一切，這其間究竟還是「財」字的權威吶？還是潮流應該如此呢？還是政治不上軌道，才會如此的呢？作者實在講解不出來。

戲劇，是描繪人生，兜咀人生，領導人生的。霸影是戲劇的一種，現在明星影片公司最近攝製的一本「大家庭」影片中，對於前面的那個「財」字，有很詳細，很透徹，很滑稽，很動人的描摹，導演是張石川先生，張先生他就是會得洞燭現社會的最裏層，這部「大家庭」，表演得如何？我可以不必先來鼓吹，好在就要在本外埠的各大電影院公映，大家自會得去批評的。不過，關於那本劇本的內容，我認為是現社會對症發藥的一部很有力量的值得稱許的巨片，片為全部有聲，更能助長劇中的精采，讀者且等着瞧吧！

第十七回 莫問女兒身難言隱痛 爭看貴人臉共仰高風

浣花道，程先生肯說這話，就難得。誰就是跟着程先生作姨太太，也是福氣。他說到這句話的時候，居然在淚痕滿面的當中，帶出一些笑容來。自然？隨着笑容，還有些紅暈。志前本就覺得這女人的面容憔悴，有些憔悴。而且又在哭中帶笑，那簡直覺得是一分嬌豔。自然是隨着一呆，也就無話可說。浣花又默然了一會子道：我並不是因為有事要求程先生，才向程先生說好話，我實在覺得程先生這個人是位忠厚長者，不能不佩服。因為如此，所以我想求程先生，我也只好直說出來，對與不對，都請你原諒。志前對他臉上注視了一番，便笑道：果然，你要覺得我有什麼力量可以幫助你的話，你就實說，不必這樣客氣。浣花又在那滿佈淚痕的臉上，苦笑着，因道：也並沒有什麼要緊的事，不過……我想你先生也知道，我真是說不出口來，因為我們的交情太淺了。志前道：你的意思，我明白了，是不是為了川資問題。浣花道：程先生自然是聰明得很的人，我還說什麼？說句不害羞的話罷，只有求程先生恩典恩典了。志前沉吟着一會道：大家都在作客中，你總也知道，這銀錢不是怎樣容易的。浣花那略泛紅暈的臉，便有點蒼白。（二八七）

于是我才知道太后是要我們來瞧一種自然界的奇景的，這個是誰都不會不感興趣的我的視綫便牢牢地看着那些荷花的蓓蕾，當然它們的數目是很多的，到處可以見到，像一頭未出巢的小鳥一樣地伏在綠葉的中間；前幾天，我也見過不少的蓓蕾了，昨天我還見過，我差不多是看它們由小而大的長起來的，現在已是很肥大了，且又充滿着一股蓄發的生氣。

灰色的天幕已漸漸地揭盡了，曉風和微波也不再無意識的活動了；彷彿是連它們兩位也在靜悄悄地等待着那奇景的顯露。晨光慢慢的透發，照遍了各處，便是我們身上的衣服，也漸見光亮了。

我不覺又想起了前幾天的那次早朝，以及昨晨才頒布的那條上諭，忍不住偷眼過去看了太后幾眼，從伊此刻的容色上推想，很顯然地可以知道伊早就把那被放逐的廣東巡撫忘懷了；這件事的影響已經完全消失，伊此刻是正在全神貫注地盼望着那快要升上來的太陽，和那些含苞欲放的蓓蕾。

終于，我們可以看見那紅得像血，圓得像盤的太陽的頂兒了，大家不由格外鄭重地注視着，連太后自己也只敢用一種耳語似的聲音，悄悄地說道：「你們快瞧着啊！」（三八七）

機器人

海客

歐美的科學，突飛猛進，一日千里，重要的新發明品，一天一天的在增加起來，一些發明家的頭腦和手指，真的是巧奪天工，那得不使人嘆服呢！他們能做鋼質的手指，能紡織極細的絲，其精美光滑，遠過於人類的手指。如今他們更能做科學的眼睛，耳朵，鼻子，神經，肌肉，其效用之偉大，都在人類之上。那些眼睛是用電的，耳朵和鼻子是用吸鐵石的，神經和肌肉全是用金屬物製成的，它們儘可以日夜的工作，不覺得疲乏，既無須休息，也不必放假，即使擱起不用，也不會引起嚴重的失業問題。

有一隻機器眼能揀選橘子，它能從許多尚未成熟的青色的橘子中，揀出已成熟的金黃色的橘子來，比了任何人類的肉眼來得迅速而正確。又有一隻機器眼，它日夜看守着工廠中汽鍋下面的大火爐，看了火燄的顏色，就知道火力的過與不及，隨時加以糾正，它也比得上一個很老練的火夫。

有一家公司中僱有一個專管打字的機器女子，它借着電力工作，刻不停，不像普通的打字女郎，時時要拿出小鏡來，塗脂抹粉的。有一家電報局中有一個利用電力的機器人，管理着一百多個女工。又有一個守夜的機器人，從不睡眠，也從不要一霎它的眼睛，倘有甚麼偷兒向窗內張望一下，它立刻會打鐘報警。

有一位大學教授發明一個機器人，能吸雪茄，紙烟和烟斗，它的喉管和肺管都是玻璃製的，每一分鐘中能吸進好多口的烟，而可以在它胸口的玻璃管中現出它所吸的烟色。有一家工廠裝着一面很大的電招牌，每夜用電不少，非到天色極黑的時候，是不肯旋明的。於是他們在廠屋頂上裝了一個電眼，望着天空，管理那招牌上的電流，不論旋明旋滅，從無錯誤，每逢發生風潮的日子，天色突然暗了，它立刻會把那電招牌旋明起來。

德國首都柏林城中，有一家首飾店出售極名貴的珠鑽寶石，為了防備盜賊起見，也用一個機器人，擔任守望之責，白天倘有人在窗前張望或爬上窗門，那人影落在它的電眼上，就有警報發出。到了晚上，倘有盜賊將電筒向窗中照射它一見之下，就將警鐘亂鳴起來。要是那盜賊不用電筒闖入店中，那麼另有一個機器人會對付他，祇要他的身影落在那機器人的一雙無形的紫外線眼光上，也就立時報警，異常神速。這種機器人還可以放手槍或擲瓦斯彈，但是店主深怕發生意外的危險，所以沒有裝上這種機關。

在最近一個大宴會中，有一位美麗的模特兒登臺表演伊的曲線美，演畢之後，有人介紹伊和一個機器人相見。這機器人裝扮得像一位紳士一樣，大家都稱它為戴立魯先生。那模特兒向機器人鞠了一躬，走上前去，機器人立時站起身來，表示很謙和的樣子。模特兒開口說道：「您可好？」機器人也道：「您可好？」模特兒道：「請坐請坐。」機器人答道：「是，先生。」當下它就坐了下來。瞧這機器人對待女客的態度，確有君子之風，不過對女客稱先生，未免錯誤，然而無論男女老少，它是一視同仁的。它不會向女人賣弄風情，因此它也沒有愛人，沒有爭風吃醋，一切麻煩的事情。

這機器人十分能幹，它會開電風扇，熄滅燈火，管理一具真空的去塵器，和其他種種煩瑣的工作。它也識數目，倘把它放在影戲院門口，能點算看客共有多少，使賣票員無從作弊。它在工廠中，又能整天的立在送貨機旁，一包一包的貨物，經過它的眼前，一一點算清楚，其有大小參差或標貼不整齊的，還得給它挑剔出來，退回原處。

機器人的效能，已足打倒人工，將來世界失業的人，恐將有增無減。至於最近美國人發明以機器人駕駛飛機，一樣的會橫行空中，擲彈殺敵，那是更足驚人咧。

吳門濟盦先生撰著 蛟川倪高風先生校訂

啼笑因緣彈詞 前集

代售處：老九和綢緞局 蓮花出版館

總發行所兼出版處：三一公司出版部（地址）上海梧州路一新坊十八號（電話）四三九六九號

全書都四十萬餘言 分裝上下兩大厚册 內容豐富天衣無縫 裝訂精美一望可知

注意●謹防劣本 尚祈各界購時加以注意 勿使投機劣本魚目混珠

定價二元五角 實售二元 函購寄費加一 請寄三一公司

凡購本書一部 贈送倪高風開篇集一册 價值二元

黃金大戲院
今夜特煩演拿手好戲
全部韓信
麒麟童 華慧麟

申報緊要分類廣告

徵求

聘要職 文藝電影戲劇交際商業專家 招推擴員 徵求全國會員 本外埠各省市縣或以上招聘男女均可 有志者詳細履歷附郵即寄 上海法界路八五弄七號興泰函索章程

函授 商業免費招生 用通信教授法 江蘇鎮江小孫家巷 立人學校

醫學招生 切實傳授 經驗學識 中西各科 詳細章程 函索即寄 上海檳榔路B二八六號東亞醫學社

學日語不費錢 新編自習日語會話 中文註音 準確可靠 無師自讀 寄上海郵政信箱四五一號

贈 課生指導

家庭職業 針灸 ……

花蔬種 新（中外花蔬 新到 特價）……

關於栽送 菓樹園藝 經營方法 上海法租界嵩山路十一號茂森農場

大贈券 生育顧問 ……

啓事

鎮江李高裕啓事（一）

鎮江李高裕啓事（二）

遺失保壽單據聲明作廢

遺失

遺失證書

遺失保管箱印鑑圖章 樓蓮椿啓

人體美之研究 每册定價五角 申報時種每發行部啓

墓碑紀念碑 中國石公司啓（電話）六〇五二三

敬送肺癆腎病指南

敬送腎腦病方

敬送遺精早洩不孕宮方

敬送遺洩古方

贈送（預知女人）貞與淫 上海小沙渡路鴻壽坊三號

銀兩聲明廣告 香港廣生行有限公司總行啟

葉正甲律師代表孫季淵警告 潘廷璋

江蘇上海第一特區地方法院公告 第一二五一號（聲請執管董桂庭遺產）

廣生行啓事

上海金業交易所股份有限公司聲明

每瓶五角 買一送一 當日見效 不效還洋 趙南石 固精補腎丸 完全王道 國藥製成 如用霸藥 雷擊火焚

其他

別克汽車廉價出讓

申報月刊

政府註册 嚴禁假冒 趙南石醫生 天然治瘋草

瘰癧專家朱少雲遷移通告 本醫生茲因診務日繁原址不敷應用即日起遷至白克路永年里 照常應診 就診者請往該處 專治男婦大小各種瘰子頸項結核 不動刀針 斷根不發 掛號處啓

申報月刊社叢書第六種 贛皖湘鄂視察記 三版出書 陳賡雅著 每册六角 申報特種發行部

遺精癆作祟 無法治愈
法國擺生靈 功非凡

◉因自服病愈介紹同病購服

本品功效超駕各國新舊遺精治療劑之上早承各處謝函証明盈筐累篋美不勝收因患者千百萬愈者恐無其人自本品來華每服一瓶即一人獲益倘使千百萬人中均以擺生靈為治則與上函所述何患惡魔作祟耶 既無覇性純屬益體補質與普通顧此失彼難獲實效可比因遺精夢洩症為人生最痛苦的病魔醫錯途徑每至喪命擇藥宜愼古訓昭然「擺生靈」奇功實效根據生理原則經各國名醫贊許凡每晞有患或屢愈再患無法恢復寶貴精神因致衰弱者舍用「擺生靈」救濟別無他法（華文說明函索即寄）

上海江浙北路 遠東隆華利行 經理（電話）四四〇八〇

本埠南京路三〇六美麗批發零售先施新新公司正威等藥房均售 函購請向本行 兩瓶五元 半打十三元 寄力在內

▼各埠藥房代理▲ 杭州公達 廣州利生 青島金星 宜昌美國 福州萬國 南京昇平 北平華美 濟南神州 雲南萬來 漢口海國 廈門華英 天津中法 開封回春 南昌華美 廣州益智

SPERMIN TABLETS

遺精癆特效劑

申報醫藥周刊

(第一三六期)

虹橋療養院

本院爲全市醫家服務歡迎蒞臨參觀指導

本院爲開放性質病家入院可自由延醫院章備索

虹橋路二百〇一號光華大學南首朝西　電話二九五六三

本刊廣告刊例

本刊只登全國新醫新藥廣告(其他廣告。概不接收。)定價每格(高四十字闊三十字)每次洋三十元。如蒙賜登。請與本館廣告部接洽。

本期目次

醫療大衆化與公醫制……范守淵
疾病常識問答……程瀚章
止痛的醫學……李興
耳鼻喉眼衛生常識……唐仁楷
現代花柳病學通俗演講……陳牛白
肺結核淺說……胡嘉言
消息

醫療大衆化與公醫制(上)

范守淵

年來我們醫界有一個合乎時宜的口號，叫做「醫療大衆化」。這一句醫療大衆化的意義，就是說！醫療不應是少數人所專有，應該是屬普遍的大衆，爲全體大衆所公有，因爲有資產的人們生了病，固然需要醫治，需要療養，毫無資產的貧民害了病，也是需要醫治，需要吃藥。於是在民間有了醫療大衆化的需要和呼聲，在醫界也有醫療大衆化的提倡與推動。

這一個「醫療大衆化」的口號，漸漸地紙頭上的提倡宣傳，進而至於實際施行。像上海有一部份的醫師，在他們的私人診所中，規出一個時間，作爲免費診病的工作。上海市醫師公會爲推行免費診病的普遍，有會員免費診察券的辦法。這種種的辦法，究其目的，也無非想使醫療大衆化，普遍化，叫無力診病的大衆，付不起診費的朋友，享受到醫療的福利咧。

然而這「醫療大衆化」施行後的成績怎樣？施行是實際的施行了，成績呢，只好說比未去施行好了一些吧，而與真正的「醫療大衆化」，簡直差遠！醫師公會登了廣告贈送免費施診券，大衆們去領取該券的，並未見得「門庭若市」。其他一部份私人施診的醫師，有的在施診的時間，就診的病人，不見得比例診時間的病人增多多少。所以這少數私人的免費施診，不能得到滿好的成績；只能說是比不去施行施診多少好了一點兒，却談不上真正的所謂「醫療大衆化」咧！

這是什麼原故？社會上需要免費的施診嗎？不是，決計不是！社會是十二萬分的需要着免費施診的，體弱多病的勞苦大衆們，更是急需着解除病痛的醫藥！然而免費施診之所以不能普遍，是有幾種事實上的原因在。

第一個原因，是病人的智識問題，這句話不是說，去到醫師那兒診治毛病，必須具有如何的[illegible]識，但至少亦須對於這免費施診的本身，先要認識。然要認識免費施診這[illegible]事，却無形中只限於具有最低限度的粗淺智[illegible]的大衆了。就如無力診病的大衆當中說，有失業的智識分子，有小商人小職員，有拉車過日的車夫，有拖地板倒馬桶生活的娘姨，更有終日在廠中做工的工人，然在這各種項業中的大衆們，越是未受教育的勞苦大衆，越是不容易認識免費贈送施診這種事。醫如醫師公會的免費施診券的贈送廣告，是登載在報紙上的，這許多最下層的大衆，便無機會看報，無能力看報，又如何告他們認識，如何叫他們曉得呢？就是其他能看報紙的大衆們，他們亦不一定加以注意，或者便是看到了，仍抱懷疑態度，把牠與一般江湖醫生的滑頭廣告同樣看待，當牠作招呼生的吸引廣告，亦說不定呢。

第二個原因，是一般人，尤其是有一些智識的人們，對於免費施診這種事的觀念問題，他們知道免費施診，的確不要出診費，但對于醫師的免費送診，總以爲是馬馬虎虎。其實，亦並不全然！醫師當中，勢利的固多，慈仁初亦不能說絕對沒有。不過話又回頭，在現社會底下，做醫師的，爲牛活計，不能把全部的時間，都放在免費的施診工作上。換言之。他們的大部的時間必須放在一般例診病人身上，才能取得報酬，才得過活。不然，醫師自己不能生活，侯餓服務，也爲無是理。做醫師的，能在他的例診時間中，按出若干時間，來作免費施診，已經是盡了心力的了！要他用全力來做施診工作，這是絕對辦不到的事。這不是醫師之故，是現社會制度使然。所以社會上一般，對于施診，尤其是私人診所中的免費施診這種事的觀念，總與普通例診有醫別，總以爲無普通例診時的那麼精細，總以爲是馬馬虎虎，一部份因由于病人的過慮，然客觀的事實，使醫師不能用全力去作施診工作，現社會制度，不容許一部份肯犧牲願做大衆化工作的醫師，去作真正醫療大衆化的工作任務，也是事實。這也是免費送診不能有好成績的一個原因。

第三個原因，仍然是病人的經濟問題。這句話，初看來，似乎講不通：既然免費送診，爲什麼經濟上還成問題呢？實則，仔細一想，又是事實。免費送診，只是醫師看病免收診費；看了病後，吃藥，打針，便仍需手錢。醫師幫了義務，送了診，已能夠了，再要他們拿出錢來來送針藥，總說不過去，事實上亦萬難辦到。病人拿到藥方，不能不到藥房去配藥。一張方子，普通頂便宜說，也得半元一元的樣子。對于真正貧苦的大衆，這一元半元錢的數目，也便無力設法了，如果需要打針，需費更多，貧病的大衆們，更不易設法了。所以免費施診，表面上似乎很好聽，是在替無力醫療的大衆放個便，解決他們的診病問題，事實上，仍需要有最低限度的經濟能力的大衆，(或者只能說是小衆了)才能享受得到。至于真正大衆化普遍化，還不能跳過這一個經濟的關口，達到「醫療大衆化」的理想目的。

疾病常識問答

程瀚章

(六十三)腹水(Ascites)

問 什麼叫做腹水

答 這是身體內的水分瀦積在腹腔內的病狀，俗名鼓脹的就是。

問 人們怎樣會起腹水？

答 腹水的發生原因，不外乎三種：㊀是鬱血，像心臟病肺病的時候，全身血液循環起障礙或肝臟病時門脈起鬱血時。㊁腎臟炎時。㊂貧血和惡液質等。

問 腹腔內所瀦積的水分，性狀怎樣？

答 這種腹水，是黃色透明的液體，含有百分之一到三分的蛋白質，比重一〇一二。有時是血性，有時是乳糜性，有時是脂肪性。

問 患了腹水的病人，他的病狀怎樣？

答 腹水的瀦積量，若不達一公升半以上，他覺的不能證明。因爲最初瀦留在骨盆腔內，所以務必將病人的臀骨部抬高或令取膝肘位俯伏時纔得檢查。等到積瀦多量的時候，腹部膨滿，而在仰臥位的時候，前面成扁平，向側方擴張，好像蛙的腹部那樣。直立的時候，下腹部非常膨滿，臍窩消失或突出呈臍疝腸症的樣子(見附圖)。腹部緊張，放光澤，皮膚有時膨得成裂紋，將來病愈後留着許多花紋，像經產的婦人那樣。

高度的腹水。

問 叩診腹部的時候，聲音起什麼變狀？

答 腹水部呈濁音，有波動，並且跟着體位而變動。

問 腹部皮膚表面，現出什麼？

答 在高度的腹水，皮下靜脈擴張，像蛇行狀。

問 心搏和呼吸，起有什麼變化？

問 因爲腹腔內積水之後，膈膜被抬高，因而心悸亢進，呼吸促迫困難，

問 怎樣診斷腹水呢？

答 只要由腹部膨滿，波動，打診音的跟體位變換而變化等並且查他過去的原因，就得診定。

問 腹水症，應該和那幾種病相區別？

答 應當和腹膜炎，卵巢瘤腫，腎臟水腫，姙娠子宮，和膀胱充盈等相區別。

問 患了這種病的預後，吉凶如何？

答 大多數是不良。

問 腹水的治療，怎樣？

答 第一須行原因療法，先查出發生這病的原病而加以治療。第二，行對症療法，就是給與利尿劑瀉下劑使水分排出，或用強心劑發汗劑等也行。食物忌水分多食乾燥的食品。腹水量十分多量時，可行穿刺術以放泄積水。(完)

止痛的醫學(二七)

李興

猩紅熱喉痛　猩紅熱初起患者也要覺到喉痛，喉痛的原因是由於扁桃腺與喉部發炎。這一種喉痛是猩紅熱病狀之一。治療宜以猩紅熱爲目標，不宜單注意喉痛而忽略猩紅熱。

文森氏咽峽炎　喉痛與白喉相似，這種發炎常發生於喉部與口腔內。發炎的原因是由於文森氏梭形桿菌與螺旋菌。治療除用和平性殺菌液嗽喉外在患處撒新薩乏散粉效最大。

梅毒喉痛　梅毒於初期之末與第二期之中患者常常喉痛。這是一種較輕的喉痛與慢性扁桃腺炎或慢性喉炎相似。這種喉痛不是任何內服藥或嗽喉藥所可收效。治療此種喉痛不必憂慮喉痛，而宜注意注射梅毒專藥。

▲耳痛

耳痛有幾種，因地位不同，故輕重也有不同。要辨別各種耳痛須知耳之構造。茲略述耳部之構造以作研究耳痛的基礎。

耳分三部。㊀外耳。我們所注重的是由外耳道口至耳膜爲止。此膜亦稱爲耳鼓膜是外耳道與中耳間的隔膜。㊁中耳。位於耳膜以內與內耳之外，係骨中一孔穴內有數小孔與內耳向通。中耳與鼻喉腔間有一隧道似的耳氣管構通中耳與鼻腔，故鼻內之毛病能影響中耳，病菌有時也能經此管侵入中耳。由中耳向上向後通耳隱竇，再由耳隱竇向後通乳突骨骨小房。此骨小房或稱竇位於耳後隆起的乳突骨內。小房係合多數小骨穴而成。乳突小房向外骨壁厚向內與大腦

信誼長命牌精品

維他賜保命注射劑及丸劑

賜保命注射劑．健神補血注射劑

SINE LABORATORY SHANGHAI 長命

解決戒煙痛苦之聖劑

有鴉片烟癮者莫不求速離苦海徒以無良好之戒烟聖劑致心長氣短躊躇難決蓋在戒烟過程中什九現搐搦心悸失眠遺精陽萎早洩走陰疲軟健忘呵欠噴嚏腿痠腰痛盜汗憤怒興奮嗜眠下痢脫肛尿意頻數精神不安等所謂禁斷症狀各隨其體質而異醫者戒者咸感困難於是談虎色變視爲畏途也自 信誼長命牌維他賜保命注射劑及丸劑 賜保命注射劑 健神補血注射劑 三種精品出而問世則一切戒烟痛苦均得解決非惟能於最短期間除癮斷癖且較未吸烟時更爲強壯斯臨床實驗之詔示非誇張耳誠以維他賜保命與賜保命能中和已與細胞結合之毒質又以其氧化作用而分解代謝旺盛盡祛烟毒排泄体外原屬最新科學進步中之結晶品最合理的天然強壯劑至健神補血注射劑亦爲滋補聖劑以此三者在戒烟治療中視其適應擇其一二同時兼施當得滿意之功效如能三者併用則無論如何年高衰弱癮深量巨之吸烟者莫不在安全舒適狀態下照常工作於不知不覺中烟癮戒絕体質康強矣

男女主治　根本戒除鴉片及一切麻醉毒品

神經衰弱　未老先衰　腰痛背痠　腎虧遺精　腦弱失眠
肺病貧血　發育不全　胃呆便結　糖尿軟骨　白帶宮冷
經水不調　氣血二虧　久不生育　產後病後　奶水不足

詳細說明函索即寄　各埠大藥房均有出售

總發行所 上海法租界馬斯南路十二號 信誼化學製藥廠監製

藥房均售

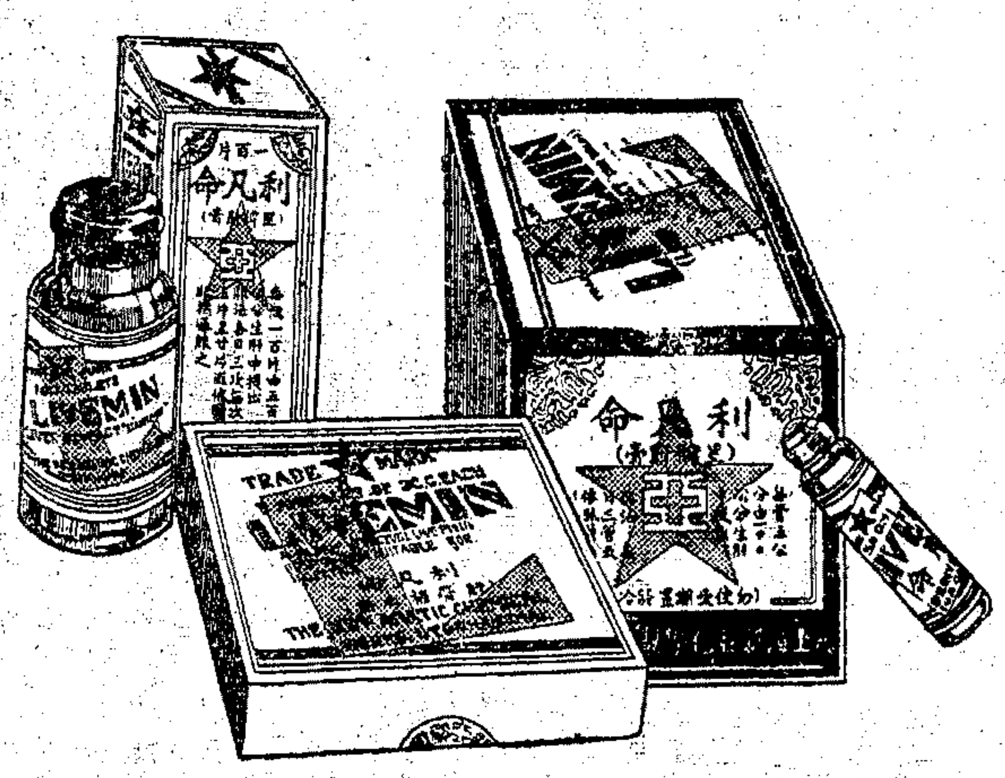

上海新閘路一〇九五號 新亞藥廠總發行

LIVEMIN

利凡命

最新補血劑

●用健全動物肝臟提煉●不含金石霸烈之品●是天然補血劑●不論男婦四季皆宜●

血液爲身體內最要之物質．血色素赤血球減少．即呈貧血現象．面黃肌瘦．百病叢生．凡病後產後．或多量出血後．用「利凡命」肝膏內服或注射．最爲對症而有益．

注射液每匣五支　內服藥片每瓶一百粒　粉劑每匣十二管每管二．五公分及五公分

NO.53

醫師欄

孫孝寬醫師　遷移呂班路西門路底幸福坊一號恢復　外科小兒科性病科門診上午九至十二時下午二至五時星期下午停診　**寬民醫院**　設備病室手術室及理療室聘請醫師襄理醫務科目內外

張瑞君女醫師　專門婦科產科……治療……太陽燈……門診：下午二時至五時　（診所）南京路六一九號大慶里口　電話九二八九六　（住宅）江灣東路　電話四一九〇二

申江醫院特設戒煙專科　院長劉之綱醫師　電話三八三一〇號　本院開設念年，聚以科學方法，戒除阿片紅丸等癖，時常工作，毫無痛苦，住院走戒，均聽其便，近因戒煙者多，特設專科，包戒斷癮，取費低廉，戒斷後，并給證明書，以免官廳檢查，院址法租界霞飛路馬浪路口

中國肺病院　本院現與國化療養院合併，業在本市真茹區購地二十餘畝興工建築，預定本年終第一期工事告竣後遷往，茲在未遷之前一切仍舊，門診每日二至六時，星期日休，住院隨時，新增戒煙病室　總辦事處上海法租界西愛咸斯路三七〇號　電話七一四五一　函索章程即寄

上海婦科醫院　院長婦產科專家顧宗文醫師　婦產科兩部聘女醫師三人助診接產備有病室　院址法租界西新橋街寧波路口　電話八三五一五

產科醫學博士蘇記之診所　跑馬廳路馬立師新邨三十六號　時間上午十時至十二時　下午三時至五時　電話三三一一九

婦科女醫師張銳士　電話

齒科學士林鑑賢　診所　愛文義路派克路小和里十九號　法租界八仙橋青年會對面聚興誠銀行樓上　診時間九至十二時二至六時　星期日下午停診　電話八一一九六〇

謝筠壽醫師　診所　愛文義路　電話三五二四四　科目內外皮膚花柳　梅毒性病指迷劇本每本貳角　淋病真相每本　角　肺病預防療養教則上下兩集貳元四角　在診所發售

西湖療養院　杭州裏西湖七十七號大禮堂右邊轉灣上山　電話三三七六　主任醫師王任生　章程備索

留德女醫博士陳志方　診所　英租界勞合路八十一號太和大樓　門診下午三時至六時　科目婦科產科女花柳科專家　餘時出診

西湖肺病療養院　本院病室背山面湖樹木茂盛氣候涼爽設備完善應用現代最新療法縮短療養期間取費低廉　章程函索附郵四分　院址杭州裏西湖智果寺內

柏林大學醫學博士耳鼻喉眼專科醫師唐仁緒　時間下午二時至六時　餘時出診　診所靜安寺路（馬霍路西）同益里一號　電話三一七二八

醫師胡嘉言　（科目）內科肺癆　（診所）同孚路新華里十八號　（電話）三五四三五　（時間）上午十一時半至一時下午四至六時　現爲優待中等階級起見特發行常年健康券每券十元門診憑券免費章程備索

醫師朱亞雄　科目　內科婦人科小兒科兼治皮膚花柳科　地址　西藏路福煦路口華德大藥房　時間　下午三時至六時　電話　診所三三〇四六　住宅三〇六一九

醫師余雲岫　診所　海寧路北山西路口　門診上午九點至十二點　下午四點至六點　出診下午一點至四點　科目　內科　電話　四二八七〇

醫師王完白遷移通告　上午十至十二時下午四至六時仍在四馬路中西大藥房　住宅遷居愚園路　房二〇　電話九四五六三　遷移設南京路西藏路東首利濟大藥房　電話

醫師汪企張　診所（一）法租界寧波路廿八號（二）西愛咸斯路三七〇中國肺病院　時間　門診上午九時至十二時下午一時至六時在中國肺病院　科目　內科肺癆　電話　診所八〇九五三　病院七一四五一

醫師瞿紹衡　遷移法租界薩坡賽路59號生生醫院　專治婦人經血不調赤白帶下不孕症血崩產科並設女醫多人及戒烟等　診時上午九至十二　下午二至五　急症隨時　電話八三六五五　一切疑難各雜病

婦產科醫學博士丁名全　門診下午一時至四時　診所愛文義路小沙渡路口上海婦孺產科醫院　電話三三六五七

美國醫學博士眼耳鼻喉科林世熙　門診上午十時至十二時在霞飛路六一三號　下午二時至六時在南京路大陸商場四二〇號　電話九一二二〇

漢堡大學醫學博士婦產科專門女醫師吳曼青　（診所）福煦路三八七號　（門診）下午三至六時　（分診所）老靶子路三六七號冠生園分號內　（門診）下午一至三時　星期停診　（電話）83691

專門眼科黃實存醫師　新法根治沙眼　驗光配鏡　門診九時至十二時　三時至六時　出診十二時至三時　南京路勞合路口　電話九五九二二

朱仰高研究所　檢驗血液梅毒等等　地址　靜安寺路跑馬廳小菜場前面　電話三三七六六

婦產兒科熊慕良德華女醫師　診所　成都路白克路口五弄修德新村十二號　電話三五六四六六

皮膚花柳泌尿器外科沈恭　診時　上午九時至十一時　下午三時至六時　地址　成都路白克路修德新邨第四街　電話三〇四五〇

醫師陳謨　診所（一）甘世東路甘邨（二）霞飛路外國墳山東首　時間　上午北四川路　下午霞飛路　療養院七四二八六（一）八〇九四四（二）北四川路四三〇六一　科目小兒專科　北四川路公益坊口　電話

陳謨化驗所　所長陳謨　主任技師藤野　技師可麥斯　Chen Moo　H. Fujino　Maxholm　材料收集處（前同）　電話（七四二八六）（四八〇九四）（四三〇六一）

留英醫學博士周振禹　▲診所時間▼上午九時至十二時在北四川路永樂坊候診　電話四〇八號　下午二時至六時在南京路大陸商場　電話九九三六六　科目內科肺病肺癆糖尿婦孺諸症

哺兒科蔣保康醫師　住址　福煦路念吾新村十號　時間上午十時至下午二時　電話三三三五一　餘時出診

西湖葛嶺肺病療養院　本院空氣清新　病室面南　專收各期肺病　風景佳麗　患者函索章程　地點幽靜　附郵五分　院址杭州裏西湖國術館後面直上

上海小兒科醫院　院長留日東京帝國大學兒科專家陳中肯醫師　門診上午九至十二時　出診下午一至三時　院址呂班路萊斐德路北首　電話八二二七三

相隔爲僅厚如紙的骨。故乳突骨房內發炎時極易腐壞此薄骨，致膿與病菌得侵入大腦。病菌一侵入腦筋就成了必死的毛病。㊂內耳。爲司聽司身體平衡的神經感覺所在與大腦相隔一層骨。

外耳道炎　外耳道最平常發生的毛病爲耳癤小膿瘡。腫脹時常是非常疼痛。其原因爲外耳道爲一小骨隧道外包一層皮，腫脹時沒有伸張的餘地。故痛之性質爲張痛。生耳癤的原因多是由指甲抓破或剃頭匠剜破。治療照以下二原則：第一在未成膿前於外耳道內滴入甘油化的石炭酸。石炭酸可麻木發炎部份的神經感覺器故能減去疼痛。第二癤一成膿即當割一小口將膿放出，放膿後既去張力故疼痛可以消除。

中耳炎　中耳炎最大的原因係病菌由鼻腔中經耳氣管侵入中耳。中耳炎起始常是急性，且患者兒童居多。有時兒童啼哭噪鬧，身少發熱，若無顯著別種病狀不可不留意及中耳炎。中耳炎的危險是發炎由中耳蔓延及乳突骨房，最後由乳突骨房達到大腦而成沉疔。故治中耳炎時亦宜注意及其嚴重性與避免生腦部膿腫。可以減少發炎期間疼痛的是用冷熱敷法一日數次。避免腦部受直接侵染的方法第一要緊的是中耳內一生有膿就割破耳膜，使膿向外而不致向內。

乳突骨房炎　有時繼中耳發炎患者覺到耳後深處痛。乳突骨上筋肉也腫起。手按乳突骨覺骨內疼痛難忍。身體或者也少許發熱。愛克司光照可見乳突骨房內有膿影。一證明了是乳突骨房炎即當割治，使骨房內膿由割開口向外流免向內流而成大禍。

▲眼痛

眼科嚴重的毛病是應當由真正眼科醫師醫治的。但是患者若能有些常識與自己也有益處不小。此處所述是幾種要緊眼痛，略指出各種病狀與治療的南針。假設患者糢糢糊糊，再找一糢糢糊糊的醫生醫治，那末，不但眼痛治不好就是斷送目光也不是難事。

淋病紅眼　此種紅眼性質很嚴重，患者全眼腫脹，發紅疼痛。所流出膿中可查出淋病雙球菌。患者受傳染的原因是將自己淋病菌隨手帶入眼中，或別人淋病菌藉不潔毛巾擦入眼中。此種紅眼不宜當爲普通紅眼治。假設當爲普通紅眼治患者很容易成爲瞎子。治這種眼病不是單解決眼痛的問題，故患者宜請靠得住的眼科醫師診治，在他指揮之下可免去失明。

虹膜炎　虹膜亦稱眼簾爲一圓形膜圍繞瞳仁，能收縮能伸張。其收縮則瞳孔放大，其伸張則瞳孔縮小。虹膜發炎時發紅部分是圍繞黑眼球，紅綫成放射狀。患者覺到眼痛，痛的部分是眼球，同時也反射痛到額部與顴部。痛常是夜間較白晝厲害。虹膜炎最平常的原因是梅毒。由此可見梅毒在身內是無惡不作。再其次的原因是風濕痛。還有些原因非專門研究不易知道。治療這種眼痛如查出係屬梅毒，除局部治眼外宜採普通治梅毒法。如果不根治梅毒這種眼病是不會好的。如係風濕病是病源須根本治療風濕病。至於局部治療法中以用阿妥品放大瞳孔使虹膜休息爲最要。詳細治法須請眼科專家指導。

全眼球炎　全眼球有時發炎完全化膿，眼球非常疼痛，同時也發生頭痛，身體發冷發熱。患者多數失明有時也引起腦膜炎。患者務即早請專家診治。

青光眼　青光眼是一種毛病眼內壓力特別增大。病分幾期，最終達到雙眼失明。青光眼發作時患者覺到眼睛非常疼痛與頭痛。目光日漸糢糊，眼的視界也日漸縮小，瞳孔有蒸氣狀微發青色故名青光眼。這是一種非常危險的毛病，患者萬勿遷延時日。治療原則爲減去眼球內壓力。此種目的可由外科方法或用藥方法達到，由專家指導挽回失明，尙不過難。

急性淋巴腺炎

全身各處都滿布細微的淋巴管，多數細微管匯合而成較大管。有些管的中間有淋巴腺。腺的功用與濾器相似。淋巴管吸收身內的組織液轉輸入血。液經淋巴腺時如內中有病菌往往被淋巴腺扣留。故淋巴腺爲身體外部的第一防綫。假設沒有這些淋巴腺病菌一由破皮處侵入就可隨淋巴液長驅直入心內，而由血流可達到身體任何部分。淋巴腺之性質也與各處公安分局相似。有時病菌之毒非常大，一經侵入淋巴腺就起嚴重反應，即急性淋巴腺炎。

現在以頸項部之淋巴腺爲例。比如面部發炎頸項之淋巴腺就腫脹疼痛。如面部牛瘡也有同樣之結果。口內爛牙或牙牀爛也常叫下牙牀骨下之淋巴腺起急性發炎。急性發炎起頭發紅發腫疼痛難忍，經一兩星期發炎腺或化膿或自行消腫不等。

身體別處的淋巴腺作用也是一樣，例如手指腫爛腋下之淋巴腺也常發炎成膿腫。脚部腿部腫爛大股上部內面之淋巴腺也腫脹生膿。生殖器生軟性下疳或淋病，腹股相接處之淋巴腺常腫脹潰爛而成潰瘍，——不潰爛的爲橫痃，其潰爛的俗稱魚口（注意梅毒之橫痃常是較平和性）。

此處也可順便談談淋巴管炎。淋巴管炎多是急性，其發炎原因爲皮肉部病菌順淋巴管侵入。炎狀是患處起紅綫，最常見之處是手臂與腿部，同時身體也發冷發熱。淋巴管炎也常是淋巴腺炎之導火綫。

治療淋巴腺炎用冷熱敷。於止痛消腫有相當益處。發炎的淋巴腺一成了膿就當割開放膿出去。如果大腿上部內面發生淋巴腺炎止痛消腫最妙的方法是靜臥休息數日。如此行大概可以消患於無形。至橫痃與魚口除普通治療外宜採專門治法。

耳鼻喉眼衛生常識（五十九）

唐仁緒

喉頭梅毒

梅毒一症。人人都知。臨床上可以分爲初期，第二期，及第三期。到了第二期及第三期。就要侵犯內臟。現在所講的喉頭梅毒。就是在第二期及第三期所發生的。若在初期的時候。普通是很少。

喉頭在第二期梅毒所發生的種種病狀。有梅毒性喉頭炎，白斑，扁平胼胝腫，及繼發的潰瘍等等。現在分述如左。

㊀梅毒性喉頭炎　梅毒感染後。經過六星期至十二星期。或更經過若干日以後。始發此種喉頭炎。此種喉頭炎和單純性喉頭炎很難區別。所以患者往往祇知是喉頭炎。而不知是由梅毒而來的。在會厭軟骨部，常有薔薇疹樣的斑點。粘膜大概潮紅。但不是單純發赤。乃是略帶暗紅或紫赤色。往往發生表面剝脫。頭部淋巴腺現出特異的腫脹。聲音多帶嘶嗄。

㊁白斑　白斑本爲梅毒第二期特有的徵象。所以喉頭梅毒在發赤的粘膜面上。往往現出白斑。此種白斑喜發於聲帶，會厭軟骨部，披裂會厭皺襞及後壁等處。牠的形態。頗不一樣。有圓形的。有不正形的。

㊂扁平胼胝腫　扁平胼胝腫在梅毒第二期中。亦爲特有的症狀。但在喉頭梅毒大約比較的稀少。若是發生扁平胼胝腫的時候。那就現出表面不平的灰白色或淡紅色的扁平隆起。有時候發生淺表性潰瘍。潰瘍底常有污穢黃色膿樣物遮被。並有乳嘴樣的赤色小點突出。也是發生護謨腫。喉頭梅毒在第三期梅毒的時候。經過五年至十年。方始發生。起初多爲限局性半球狀的隆起。大小不定。小者如粟粒。大者如榛實。表面平滑。現暗紅色。頗堅硬。周圍的粘膜。現出炎性腫脹。這種隆起或爲孤立。或爲多發。在喉頭內，無論何處。都可發生。尤其是會厭軟骨最多。這種護謨腫，經過短時間。就可破壞而成潰瘍。潰瘍多爲深鑿性。潰瘍邊緣。多爲銳利。周圍現暗紅色而腫起。潰瘍的底。附着污穢豚脂樣物。

講到喉頭梅毒的症狀。在有炎症狀的時期。常發聲音嘶嗄。在會厭軟骨部發生扁平胼胝腫的時候。則有輕度的來嚥下障碍。若是一旦發生護謨腫。破壞而成潰瘍的時期。則咳出不潔的膿性分泌物。或混血膿汁。且放呼氣惡臭。

喉頭梅毒的療法。是和一般梅毒療法相同。厲行驅梅療法。同時須就專科醫師施用局部療法。方爲上策。

現代花柳病學通俗演講（十三）

陳生白（編述）　殷木强（校正）

第二編　淋病

第六章　關於治療淋病問題

由以上之列論。可知淋病之治療。以在初期爲最便利最確當。故在患淋病者。應有此種觀念。如已知有感染淋病之可疑時。（如既往之遊治於花柳界，及輕度炎症之尿道分泌物等）有立即求治於專科醫師之必要。依專科醫師之診斷。確定爲淋病時。則應絕對遵守醫師之囑付。以期迅速之治療。下文所述。爲一般的淋病患者所應守的法則暨提出治療時一二注意之事項。向讀者伸述之。

一、攝生法

甲、害因之除去　骨盤內。特別是陰部之充血。必須極力避免之。蓋以促進病機之發展也。故患淋病者。應限制運動。例如乘馬，乘車，體操，行軍，旅行，長距離之散步等。皆須禁避。此外如正規之便通。亦足以防止炎症之進展。過度之運動。不特惹起陰部之充血。且以運動之後。往往以出汗太多。而減少小便之數量。如此。不能使濃厚之膿汁。浮游之細菌。依物理的作用而洗滌於外方。致排尿時疼痛難堪。而淋菌之增殖更盛矣。

乙、與飲食物之關係　酒類及刺戟性之飲食物。不僅直接刺戟尿道。且興奮之結果。致妨害睡眠。引起勃起。間接的使病之經過不良。故當絕對禁止之。至於多量之攝取。確是無刺戟性飲料之攝取。能增加尿量。而洗滌尿道中分泌物之作用。與以良好之影響。

丙、性交與勃起之避免　淋病患者之性交。既增進其病勢。又有傳染他人之危險。故宜絕對禁止。他如荒淫之小說，談話，照相，電影等。亦有免除之必要。至於勃起。當患病期間。（尤其在急性期。）以炎症之結果。而不自然之勃起者。往往有之。此時患者每以疼痛而妨害睡眠。更來陰部之充血腫脹。致增進其炎症。及助成淋菌之內侵。故對於此病理的勃起須有處置之必要。局所冷罨包之佈施。鎮靜劑之投與。衣被之須輕薄等。皆爲其有效之方法。

丁、使用提睪帶之注意　用提睪帶以安靜陰莖及保護後尿道與睪丸。固爲良好之方法。但應注意使陰莖弛緩。不受壓迫。

二、內服藥　內服藥直接殺菌作用有限。僅減其分泌。消其炎症。緩其痛苦。除其急性之現象。故作爲急性或亞急性期之待期療法及補助療法可也。茲將使用內服藥時之當注意者。略舉一二如次。

甲、檀香油　是已成歷史上有名之治淋劑。此際。當注意㊀有胃病者。每致發生噯氣。減少食慾。甚至發急性胃炎。㊁有腎病者。每被刺戟而起蛋白尿。故不可濫用。觀市上所售之白濁丸。幾皆以本品爲主成分。服此者其須謹慎出之。

乙、尿道消毒劑　此中如Wrotropin, Salol。俱爲常用之品。惟於最急性時亦有刺戟粘膜之弊。故對於過敏性之粘膜及已有著明之炎症症狀者。當避之。

肺結核淺說（六三）

胡嘉言

第七節　其他的合併症

㊀腹部器官之澱粉變性。在腹部器官中，若脾，肝，腎，腸，等部分，都可以發生澱粉變性的；他的發生，差不多有五分之四係由於結核症的；單獨拿肺結核症來說，已佔有三分之二的數目，這裏面尤以慢性空洞性的型式爲多。關於他的臨床上症象，大抵不甚顯著，肝臟和脾臟兩部分尤少。我們可以說一句，就是：除開器官腫大和觸之平滑硬固外，是毫無其他症象可言的。腎臟澱粉變性則尿中發現蛋白，這蛋白量有時是很多的。腸部澱粉變性則發生下痢，甚至不可制止，所謂崩塌性下痢是。患者往往因之而死。腹部澎漲，和腸結核症有時狠似的。——澱粉變性預後極不良；病壯的轉愈是不可能的，就是延長至三數年之久的例子也是狠少的。治療則行對症療法。

㊁神經炎。急性和亞急性神經炎症，在肺結核症方面也是時見發生的，因爲單獨性，但多數性的神經炎也可同時發生於。他的原因，大概是中毒的關係，因爲神經中時常可發見結核桿菌的。此種神經炎經過情形殊爲頑固，但預後則大半係屬諸優良的。

㊂結核性僂麻質斯症。這是一個沒有完全肯定的名詞；他的內容之說明和原名之提出，係由於Poncet氏。他是帶僂麻質斯性的關節病症，有腫脹及劇痛兩症象的。發生的關節部分，以腎，膝，和肩部關節，爲多。他的臨床上症象，是和尋常的僂麻質斯症相仿彿的。但對於水楊酸劑（急性僂麻質斯症之特效劑）的影響，遠沒有那樣大；心內膜炎症新發生，也是狠鮮見的。在血液中有時也可發現結核桿菌的。治療除結核症的本身治療外，其他與僂麻性斯症大致相同。

第八節　結核症與他症之連合

結核症和尋常幾種習見的病症，像梅毒糖尿病癆症等，有時可連合同時進展的。這一種影響之爲優爲劣，以及治療愈該特別注意的地方，我想也有一知的必要。現在且一一分述於下：

㊀結核與梅毒。這兩症的連合發生，比較是狠習見的；有先天性梅毒的小孩，同時兼患肺結核者，事實上的例子更多，不過沒有極準確的診斷罷了。如果在新發生的梅毒患者，同時發生結核了，則此種結核症，大半屬諸極端進行核性型式。患梅毒者是否易罹結核症一問題，則迄今還沒有完全解決的。如果三期的老梅毒患者有了結核了，則此種經過是否爲不良一層，也是說不定的。關於梅毒症的治療，也狠值得注意的。水銀劑的愈用，對於結核症是狠不合宜；但鉍劑的治療，是毫無不良影響的。六零六也無大關係，但用量須稍加考慮；碘劑在結核症方面也時常應用的那更加用不着提了！

㊁結核與糖尿症。在結核症的過程中，糖尿症的發生，是不大會有的；反過來說，假使先有了糖尿症了，那末是比較容易構成的。這兩症的連合，對於預後方面，是更趨有惡劣的。我們曉得，關於糖尿病的治療方針，是特殊注意飲食限制的，尤以含水炭素的食品，統減至而無可再減的，蛋白質有時也應該限制的。結核症是非常注重營養狀態的，並且是兼收並蓄的，甚至有時因食慾之佳否，而揣測其預後情形的。醫者在此種狀態以下，而行適當治療方針，那不是和『兩姑之間難爲婦』一樣的碼？

國產　止腸瀉消化劑　澎可寧

欲達腸內之藥，過胃每被胃液變化，以致功效未準。但此藥「澎可寧」抵抗胃液之作用，過胃不生變化，不獨分化腸內脂肪，極有良效，即蛋白類之食物，消化力亦增强。且有止泄瀉，制止腸內發酵，生酸及腸內出血之功，凡腸胃消化不良，久成慢性，常常腹瀉（俗稱胃强脾弱）者，均效。本品爲本國出品，每瓶廿五片，售國幣六角。

上海福康西藥店製

上海五洲，中英，華美，中法，大華，天津，新亞，中西，太和，大陸，大英等大藥房，南京太平路，杭州清和坊，蘇州觀前等大藥房，各埠各大藥房均有代售。

科學的●治便秘新藥　通乃分

大便常秘結，原因不一。惟久在腸，穢生亦多，每致全身不健。然瀉藥亦宜慎擇，「通乃分」係與自然有機化合，故性極和平，無遺傳性，及坐業少行動，或因消化不良而便秘者。上晚服一片，次日可安靜之極。凡有便秘，胃痛，腹疼，噁心，（有簡易試驗法可證）。每管二十五片售四角五分。

福康牌育道片　頭痛，胃痛，腹疼，嘔吐，胸悶，口臭，噯氣等，消化不良之而便秘者，宜服「育道片」。每瓶十片售三角。

上海福康西藥店製。代售處與前（澎可寧）同。函索即寄▲

梅毒聖藥　靜脈注射　迅速穩妥　莫與比倫

請認明法國第一老牌　皮隆氏九一四

法國　皮隆氏九一四

NOVARSENOBENZOL "BILLON"

各大藥房　均有出售

消息

醫訟案件彙抄發售預約

年來醫訟案件，紛至沓來，任何醫師均可遭遇。中華醫學會醫業保障委員會有鑒於此，爰將歷年來處理之醫訟，彙爲本書，以供醫家病家涉訟時之參考。凡一案之起因，訴訟之經過，及判決之結果，均詳細載入。全書約十餘萬言，都三百餘頁。定價每部一元。九月初出版。凡在八月底前致函預約者，得照七折購買（郵票十足通用）。發售地址：上海池浜路四十一號中華醫學會。

申報服務部

專代國人代購代訂

——全國出版之各種圖書雜誌——

優點　辦理迅速　手續簡便　信用昭著　服務週到

夏季與秋兩季乃大危險時期

●肺癆菌構造與「三那星」之醫治作用

摘錄三那星實驗報告書及肺病療養指導書

肺癆病特效藥 三那星 （溶解菌體）（殺盡癆菌）

癆

上海四川路四百十六號（即南京路四川路口）電話一七〇三一號 美商愛世開洋行科學部啓 各埠各大藥房均售

嚴防假冒三那星

戒烟論

本書爲內科專家醫學博士李武城所著……

謹防假冒 炎陽盛夏多瘴毒 老牌仁丹却百病

眞仁丹 假冒者

總經理東亞公司仁丹部謹啓 上海河南路三三九號

大蒜精 亞力山丁

腸胃病聖劑有百利無一弊

主治 一切急慢性胃腸病　消化不良症　吐瀉　赤白下痢　胃腸受寒　腹痛等症　解毒　祛寒　除邪　穢熱　舉世無兩　誠胃腸病之聖藥也

中國總經理 上海禮和洋行 本外埠各大藥房均有出售

經濟專刊

每逢星期一日出版 第一百三十六期

寧波金融風潮之回顧

魏友棐

一

寧波金融市場的大概

浙江有三大金融中心的城市：就是杭州，紹興，和寧波。紹興是生產的區域，而寧波和杭州，則是近乎商業區。尤其是在上海未闢商埠之前，杭州跟寧波都佔有國際及國內商業上的重要地位。若單以杭州和寧波相比較，則杭州微近於都市，而寧波則是純粹的商業中心。在宋代，寧波就有市舶司，管理國內外商船進出的事。因爲在那時，寧波不論在水陸交通上，都佔着相當的便利。

近世的寧波金融市場不能說不發達，有銀行也有錢莊。中央，中國，交通，四明，等銀行，都在寧波設有辦事處或分行。但重心卻在錢莊。寧波的錢莊有一種特殊的金融制度，就是大家都知道的過帳制。

什麽叫做過帳呢？過帳就是交換記帳的意思。大凡寧波的商場上款項，其根據的單位，大多數是過帳。這種過帳的款子，只能作爲互相抵軋或登帳的標準，如果需要取現時，則須另外計算。例如甲商號收到一張乙莊的過帳，甲號可以交付任何金融機關去收帳，但是要乙莊付現，則必須另貼一種貼水。這種貼水的供求，是根據現洋的高下，俗稱「現升」，他的定價是根據狀況而定的。

因此，在寧波辦貨，有兩種行情，有過帳一價，現洋一價，你上市去買貨，如果付以現款，商店就付還你相當的貼水，因爲他們的定價是根據過帳洋的。

至於各錢莊的過帳方法，如甲號應收乙號洋一千元，甲號的往來是A莊，乙號是B莊，A，B兩莊經過口頭接洽之後，各通知其往來錢莊，將應收或應解的數目於過帳簿內互相交換籌子，等到夜裏，則由錢業公會將各莊的過帳額互相核對，如相符，則過帳手續即了。所以過帳制具票據交換所的雛型。

因爲寧波是過帳的金融市場，對於款項收付，都以過帳爲代，所以現金的用途不繁。至於過帳洋用途之浩大，其地位實在上海的匯劃以上。

本文的目的，在研討這次金融風潮的因果，因此對過帳制度，只是一些簡略的敘述，好在學者們早已有很詳備的研究書籍出版，便是寧波的錢業公會也有一本「過帳須知」，備局外人參考的。

二 風潮的經過及原因分析

寧波這次風潮的引火線，也由於上海的恐慌。六七月間，已有幾家小同行錢莊停業。在七月三十日一天中，因漢口源裕銀號的倒閉，其中有幾家錢莊的股東跟前者有關，於是即起擠提存款的風潮。但因事出不備，錢莊所吸收的款項，多已變爲放款，因而周轉不靈，無法應付，只得宣告停業。或者因爲牌號的誤會，各關係人因有連帶的關係，傳源，泰源，永源，又有大同行泰生，五源三莊，在七月三十日一天中，宣告停業。以後繼續有被擠倒閉者，全市大同行錢莊原有三十七家，僅存三分之二。這次風潮的原因，可分下列說法：

㈠信用制度的動搖　原來過帳制度與過帳洋，不外是一種信用。在人心穩定的時候，代替現金的效用，撥的信任力強，故毋須經過掉換現洋，而得予以流轉。……

三 結論

……

一一

這次寧波錢業風潮的經過，稍加整理，也可作爲參考，且把牠棄述在下邊。

風潮自七月卅日發生，至八月三日暫告一段落。五天內倒閉擱淺的錢莊，有如下列：

㈠大同行方面　七月卅日擱淺：信源，衍源，永源，泰源，泰生莊，又七月卅一日擱淺：景源，豐源，裕源，泰涵，五莊。八月二日擱淺：元康莊。八月三日暫停營業：天源莊。總共五天內，共計擱淺十一莊，資本總額七十一萬一千元，往來收付約六百餘萬元，內泰源，泰生，泰涵四莊，尚未詳，倘加入四莊的收付，當在八百餘萬元。

㈡小同行方面　八月一日擱淺：源康，惟康二莊，又八月三日暫停營業：保和，豐大，寶興七家，資本總額四十萬零八千元，總收付共計……

㈢現兌莊方面　八月一日擱淺：衍康，恒裕莊，八月二日擱淺：惠大莊，兩莊未詳。資本總額二萬八千元，總收付在六十餘萬元。

統計共大小同行現兌莊，遭風潮中，列表於下：（單位千元）

莊名	資本	收付	莊名	資本	收付
衍源	六	七〇〇	景源	五五	七〇〇
信源	七二	三〇〇	豐源	五五	[illegible]
永源	五五	[illegible]	裕源	六六	九〇〇
泰源	六六	八〇〇	泰涵	六六	[illegible]
泰生	五五	[illegible]	元康	二〇	五〇〇
恕大	六六	[illegible]	承源	四四	六〇〇
恒茂	二二	四〇〇	保和	三三	七〇〇
興源	二〇	四〇〇	豐大	三三	五〇〇
惟康	二〇	六〇〇	寶源	三三	五〇〇
餘豐	六〇	七〇〇	寶興	二四	二〇〇
同泰	一〇	六〇〇	恒裕	二〇	一〇〇
元康	六〇	一六五〇	衍康	二〇	六〇

（註）各莊收付總額，係約數。

風潮的善後　寧波的錢莊，向來是很穩健的，縱偶有事故發生，都能安然的渡過難關。當淞滬一二八之時，寧波金融不景氣的影響，也可說是穩健的明證。但是而今之發生，近年來寧波金融恐慌的日見深刻，使穩健的錢莊，也遭遇了嚴重的影響。爲發展工商業的前途計，八月一日起，縣政府以錢業金融至鉅，並同時布告，即日起，存戶過限，支取現幣，暫定一百元以示限制。八月二日在寧波商會，召集銀錢業代表，開緊急會議，當場議決六項辦法：㈠各莊公單，不得逾十五萬元，如當日過進者，共負責，不得逾十五萬元，共超過者，歸同業分拆，由同業共同負責。㈡自即日起，存戶提取存款，每戶每日不得逾一百元，已經縣府佈告，各莊應共同遵守。㈢錢業公會會員，如認某莊缺單過多，得隨時調查其拆單數目，遇必要時，得令其墊本。㈣請本埠各銀行，暫時不收過賬存款。㈤函請中央，中國，交通三銀行，合借國幣二百萬元，以資救濟。㈥已停業各莊，即日復業，過劃照常辦理；並將收付賬略，抄送商會審查，轉呈縣政府察核。一面各股東儘力增墊股本，一面各存戶之欵，暫緩提取。翌日錢業公會亦開會通過商會所議決之六項辦法，至四日大同行十一莊，小同行十一家和現兌莊四家，一律復業，重振旗鼓，而空前風潮，頓告平息。

半年來上海現銀存底之動態

冷波

我們更進一步，將於上海現銀存底移動的狀態，再加以研究，其移動之詳情，請看下表：

（單位千元）

		一月	二月	三月	四月	五月	六月	半年總數	半年國外總數	半年國內出口總數
進口 國外	倫敦	[illegible]	[illegible]	[illegible]	[illegible]	[illegible]	[illegible]	[illegible]	[illegible]	[illegible]
	香港	[illegible]	[illegible]	[illegible]	[illegible]	[illegible]	[illegible]	[illegible]		
國內	天津	[illegible]	[illegible]	[illegible]	[illegible]	[illegible]	[illegible]	[illegible]		
	南京			[illegible]	[illegible]	[illegible]	[illegible]	[illegible]		
	漢口				[illegible]	[illegible]		[illegible]		
	北平				[illegible]			[illegible]		
	開封				[illegible]			[illegible]		
	蕪湖				[illegible]			[illegible]		
	南昌				[illegible]			[illegible]		
	其他	[illegible]	[illegible]	[illegible]	[illegible]	[illegible]	[illegible]	[illegible]		
出口 國外	紐約				[illegible]			[illegible]		
	神戶				[illegible]			[illegible]		
沿海口岸	天津	[illegible]			[illegible]			[illegible]		
	廈門	[illegible]						[illegible]		
	福州	[illegible]			[illegible]	[illegible]		[illegible]		
	板浦			[illegible]				[illegible]		
	烟台				[illegible]			[illegible]		
	廣西							[illegible]		
	威海	[illegible]			[illegible]			[illegible]		
	寧波							[illegible]		
	漢口							[illegible]		
內地	南京	[illegible]	[illegible]	[illegible]		[illegible]	[illegible]	[illegible]		
	重慶							[illegible]		
	北平							[illegible]		
	其他	[illegible]	[illegible]	[illegible]			[illegible]	[illegible]		

據上表，自去年年底至今年六月底止，上海現銀進口爲一五，四二〇，〇〇〇元，出口爲二〇，五九〇，〇〇〇元，二者相抵，出超五，一七〇，〇〇〇元。在進口方面，由國外輸入者爲七，六四〇，〇〇〇元，由國內各埠輸入者爲七，七八〇，〇〇〇元。在出口方面，由國外輸出者爲九，六一〇，〇〇〇元，輸至沿海各埠者爲九，九八五，〇〇〇元，輸至內地各埠者爲九，五五〇，〇〇〇元。此處吾人應特加注意者，爲在進口方面，出口總額之半，而在出口方面，輸出國外者，僅佔出口總額百分之四，以兩者之實數相比較，由國外入超六，七九〇，〇〇〇元。此種現象初視之，殊爲可喜。蓋當此美國白銀政策正在進行之中，而上海對外白銀出入，竟得入超，豈不是美國白銀政策已不爲害中國了嗎？其實不然，正是爲中國現銀存底受美國白銀政策之影響，外流幾盡，而引起上海金融的大恐慌。吾財政當局及金融界爲維持計，忍痛拋出大量黃金，由倫敦及香港二處，用高價換回白銀，以資周轉，所以今年上海外銀之流入，乃是一種人爲的現象，於中國並無甚利益，實際上尙受損失。而在現銀價正在極高峯，而國外之白銀，由表面看來，爲數固微，但稍加考察，則知其不然。半年來上海現銀輸出沿海各埠者，幾佔出口總額之半，此數皆有偷運國外之可能。蓋以商業之關係而言，按理沿海各埠之現銀應流入上海，而今年上海白銀運往沿海各埠，實爲一種不合理之現象。故今年上海現銀出超之上，亦可想見一斑矣。因北方鐵路之便利，其關係而言，輸往地位，據地理上之關係而言，……

㊀半年來上海現銀存底雖有增加之勢，但較諸去年同期，和去年年底，則相差甚遠。而五月以後，又有遞減之傾向。有以下幾點：

㊁半年來上海現銀流出之增加，仍有鉅額之出超，而輸出之方向，仍以流往國外者（包括沿海各埠偷運之數）……

㊂上海現銀存底之增加，乃爲洋商銀行存底增加所造成，而華商銀行存底反較前減少。

凡此種種現象對於中國經濟上，皆屬極端不利，故吾人對於半年來上海現銀存底之變動，殊覺悲觀。

上半年上海金融季節變動，上半年爲現銀流進時期，存底減少，市面緊縮，而今年上半年上海的現銀已有大量流出，存底已感枯竭，市面非常吃緊，那末，下半年上海金融恐慌，若不及時根本解濟，則其嚴重之程度，更不堪設想。現在讓我們引用銀行公會秘書長林康侯先生的話，以作本文的結束：林君謂「本市金融狀況，經財政部及銀錢業竭力救濟，上半年安然渡過，表面上已趨安定，但實際上危機仍深，以往救濟，尙屬治標，以後須着重治本，否則，不免崩潰。」現在我們只有翹盼「治本」的辦法早日實現！

商業新聞

金融

廣角有逐步向上象

……

	早市	午市
拆息	二角	二角
江南	[illegible]	[illegible]
廣東	[illegible]	[illegible]
拆兌	[illegible]	[illegible]
銅元	[illegible]	[illegible]
衣牌	[illegible]	[illegible]
角坯	[illegible]	[illegible]
貼水	[illegible]	[illegible]

金交公單續有收解

……

證券

債券多頭上週略有出籠

……

紐約股票無一不上漲

……

	九日	十日	上落
三十種實業股	[illegible]	[illegible]	[illegible]
二十種鐵道股	[illegible]	[illegible]	[illegible]
二十種公用股	[illegible]	[illegible]	[illegible]
四十種債券	[illegible]	[illegible]	[illegible]
十一種物品	[illegible]	[illegible]	[illegible]

糧食

河米仍在修削中

……

紗花

美棉同業與現貨商買進

……

上海華日紗出口統計

七月下旬

……

五金

五金秋銷大活躍

……

糖市

本市洋糖存底見減

（八月十日止）

貨別	本届量	比上届
粗砂白	[illegible]	[illegible]
又　小包	[illegible]	無增減
中砂白	[illegible]	無增減
荷赤	[illegible]	[illegible]
古巴赤	[illegible]	[illegible]
太車白	[illegible]	[illegible]
共計	[illegible]	[illegible]

雜糖二三九，八八二件，此外尙存西太古……

南北貨

新海南肉漲六元半

海南新圓肉，近以到貨稀少，市勢突見回振，查日前僅到數件，昨已開出，以供不應求，致抬至四十六元半成交，比前盤飛升六元半，有照最低價，則漲起十元云。

自由談

關於「純文學」

徐懋庸

當戈悟(Theaphile Gautier)百年祭之際，紀德(Andre Gide)對於這作家，曾寫下一篇短短的評論，開頭說：

「對於戈悟的『爲藝術的藝術』這理論，我不想加以非難，除此以外，我不知道有什麼別的存在的理由。不過，他把藝術壓縮得只能表現出這麼些少的東西，那是不行的」。

這話總算是公平的了。

既爲藝術，當然不能叫它不爲藝術，但是一定要使藝術從人生超脫，從現實遊離，「架空」地只成爲「技巧的美」，只能表現「剎那間的經驗」，這實在把藝術的容積壓縮得太小了。

所謂「純文學」，便是「爲藝術的藝術」之一種。倫敦大學英文文學教授Lascelles Abercrombie在所著文學批評原理的第二節中，論純文學的原理，說純文學乃是用文字傳達純經驗的藝術，而那種經驗是「其本身卽有可享用的價值的」純經驗(Pure Experience)。「譬如以看風景而論，若我是個農人，我就按照風景的實用價值而下批評：我自己想，我所看見的是否一塊可耕種的好地皮。在另一方面，我也可以僅用這種觀賞風景的經驗，而使我極感滿足，並不發生任何問題。我所感得的只是這風景美麗得很。當我這樣感知時，我所經驗的事物便成爲『會有過這樣的經驗』而大大地使我滿足了。我若把這種感覺表現出來，我的表現並無什麼目的，若我的表現是用文字表達出來的，其結果便是文學了」。

這論調，跟「爲藝術的藝術」和唯美主義之類的論調是一樣的。

照這論調，古往今來的世界名著，泰半不是文學作品，因爲歷來的名著，泰半倒是不僅表現着剎那間的美麗快樂的經驗，而也提示着人生的根本的問題的。

然而據Abercrombie教授的說法，則在另一方面，可以說是純文學的作品又很多。他舉了吉彭(Giblon)所著的「羅馬帝國的興亡史」一書說道：

「這書，若將其史實是否正確或說明是否可靠之點拋開不管，而僅把它當作顯現於想像中的富麗堂皇的故事看，當然是一本很好的純文學作品了，因爲此書的表現力是很好的……我們若把實用之學的作品也當作純文學看，必須把作者的目的除開不管，換言之，凡此種作者是認爲達到目的的手段或工具，我們便認爲目的的本身。但是在純文學中，則無此將作者的目的除外的必要；因爲除了表現的本身外，純文學並無任何的目的。」

但問手段，不問目的，但論形式，不論內容，這種見解，跟舊時中國文人對於文字的見解是十分符合的。莊子是文學，因爲它寫得好，孟子是文學，因爲它寫得好，史記漢書是文學，无非因爲它們的表現力好，而它們的哲學，政論，歷史的價值却被无視了。

這樣的純文學論爲是很可怪的，它將明是文學作品的作品擯諸文學之外，却把並非文學作品的作品圈到文學之中；它不但把文學和現實拆開，拋撇了現實，並把作品的內容和形式拆開，拋撇了內容。最可怪的是它本與「爲藝術的藝術」的論點同源，結局却完全否定了「爲藝術的藝術論」：吉彭，莊周，孟軻，班，馬的著作本來絕對不是「爲藝術的藝術」啊！

中年

小峻

最近一家都輾轉在病魔中。先是孩子病，一天吵到晚，妻子在夜裏總要起牀五六次。接着就是妻子病了。現在連我也倒下來啦。

載着一個沉重的頭，我還要替病着的孩子哼自己也不曉得的什麼歌曲，一面還拖着他蹣來蹣去地走。這麼着，有時候自己倒覺得這是一件最勝任的同時也是一件最恰當的工作。於是一個嚴重的問題襲擊我的心境了。

究竟自己是要靠自己的力氣混飯吃的，要是這樣病下去，醫治可以不必說起，連吃飯立刻就要發生問題了。怎麼辦呢？

我撚着燈，我睡不着了。孩子的蒼白的臉橫在我的手臂上，嘴裏不斷地喘着氣，燈一亮，他一驚，乏力地啼哭起來。妻子也給我吵醒了，用啞啞的喉嚨安慰我：

「不要煩吧！要是在上海活不下去，我們決計退到鄉下去，難道爸爸和媽媽會趕出我們嗎？睡吧，還是睡吧，多。」

我並不理會她，我還是開着眼睛想我的。我記得一位朋友曾經對我說過，有了孩子，自己就不能再做孩子了。是的，我現在還有父母，總算還可以做一下自己父母的孩子。要是父親跟母親都死了呢？於是我又想起，我少時候死了祖父的那一年，我的父親會經服過水銀自殺，當別人發覺，驚慌地問他：

「那是，那是爲了什麼？」

「沒有什麼，」他却淡淡然笑着，「人一到中年以後，實在還是睡着來得快活！」

從這一次解救以後，眞的，父親永遠是昏昏沈沈睡在酒裏了。

這情景，從前我一點也不會了解，現在我是領悟了。如果，在這生活綫上，後面沒有我的一個退路，今夜，我也許要用着水銀了。

彷彿法朗士說過，人生宛若一條橋，中年人正像走到橋頂一樣，發展到最高峯，他開始要衰頽了。(大意是如此吧。)

不錯，我現在正是立在橋頂上，在橋的這一邊，看我的孩子慢慢地在爬上來；在橋的那一邊看父親敗北地在蹌下去。我的形勢正好像是用右手把孩子拉上來，用左手把父親早點推下去。在父親，却是疲勞地負着我們兩個，不曉得引到那裏的烏何有之鄉去了。

於是，我又想到我自己。等到我的孩子走到橋頂的時候，我將會怎樣呢？啊，不能想。我的人生已經發展到最高峯，人世已經給與我一個「型」了，而這個「型」的發展的終極，原來是如此呀！要是再衰頽下去，那將會……啊，不，我不願再想下去，我怕！朋友，讓我休息吧，我怕啊，我怕這一類型的尖銳化！

庵裏

舒江

暮完晚經，夕陽也殘了，
佛堂掩臥着慵困的經卷。
鐘鈸聲早已寂滅，
濃厚的香烟在佛像前綫綫地迴旋。

但她擾起了的心再也不能安靜，
看着一瓣瓣的落花吁氣了。
彳亍着愈發焦燥，
臉上飛起片片的紅暈。

心中似乎有小鳥撲撲地跳躍，
閉了眼，手緊緊地壓着胸脯。
希望晚風吹消臉上和心頭的熱，
但，不成。她跑回去，伏在床頭啜泣了！

可以居里（上）

張一渡

「可以居」的第一個尊貴的老茶客史董事像幽靈一般地蕩進來的時候，當爐子阿根正屁股冲得高高地搧爐子，他沒有留意，不，他不預料史董事會這末早就上茶館來。

史董事照例在當窗的籐椅上坐下，微微喘着氣，額角上也冒着一層細小的汗珠，彷彿他撒腿跑過一陣路，或者斷了一件公案什麼似的。但是他強自鎮定着，從天藍夏布的窄小袖筒里抽出一方摺疊成蓉簇乾那樣大小的絹帕來，他有禮貌地抹了汗珠，重謹慎地藏到袖筒管。於是用那生着一寸來長指甲的手指在白木桌上敲出一陣低微地有着音樂節奏的響聲——這舉動表示有一件重大的公案正像一條蛇咬着他的心；五家鎭上的居民只要聽見過史董事的面就沒有一個人不曉得這「决竅」，阿根自然是看得挺多的一個。但是這一陣子他却嚇得跳了起來，嘴里粗野地罵着見鬼，眼角里已飄上了那個拉長了臉的尊貴底客人；這一來他不知怎樣去掩飾自己的過失！掌自己一個重重的巴掌吧，心里想着時史董事却開口了：

「阿根，昨天什麼時候打烊的？」

史董事一點沒有怒意，從桌面上抽回右手來抹着那兩撇不成樣的鬚子。史董事自己也知道這個缺憾，但是做董事不留鬚子更不是個「體統」；所以只要有什麼重大心事時他就下意識地去抹那兩撇鬚子，好像那鬚子底不成樣和他的心事多少有一點牽聯關係似的。

阿根低着頭，預防着大禍臨頭的樣子，但是那問句是清清楚楚的「阿根，昨天什麼時候打烊的」？他的單純的頭腦中一時相不出這和我阿根罵了句「見鬼」有什麼關係，就被那個「關係」想呆了忘了應該先回答史董事的問話。

「是不是老脫光」？

史董事今天真是好說話，他抹鬚子抹得更有勁了；一邊又像用他銳利的目光在阿根面上搜尋一點什麼似的。

「是的，史老爺！」叫着史老爺的時候，阿根像一架鷄吃食的玩具，他總要先鴻一鴻腰。但是心里還老忖着那「關係」。

「後來有人來過嗎？」

這麼着有點審公案的樣子了。在阿根耳朶里彷彿響了一個雷。

「沒有！沒有！史老爺！」阿根一連灣着腰，像眞有個響雷在他頭頂上盤旋一般不敢抬起頭來。

「眞的？」史老爺再釘緊了一句，才吩咐阿根冲茶來。

這太使阿根摸不着頭腦，他伸手到擱板下摸着那把紫沙茶壺的時候，他忽然想起狸猫換太子中包公爺石頭的情形。史老爺問「打烊」一定有道理，史老爺用那種……那種……阿根叫不出來的方法，要爺一件離奇的公案了。但是我阿根是出名的好人，和我打烊有什麼「關係」？不過那聲「見鬼」史老爺一定沒有聽見。心里一寬，他特別在茶壺里多加了幾朶代代花，並且揀了一裝(註二)最高的青條(註一)捧到史老爺面前來。

「史老爺做幾個燒餅？」

其實這是阿根的多問，他不過想特別獻殷勤而已。史董事每天在「可以居」吃兩個燒餅，在五家鎭上已成了故事。譬如某家的小孩子那天特別多化了幾枚銅元，爺老子會致起來一定要舉出「史老爺一天祇吃兩區燒餅」的話。

但是史董事搖搖頭，這顯然又有什麼「關係」了。他用指甲在桌上又敲了一陣，一如寫墓碑，壽文之類的時候敲着腦袋，敲呀敲的有分把來鐘，才拳心在桌面上一擲，雖然不及阿根冲一口痰那麼有勁，在讀書人已經是有失「體統」的舉動了。

不過阿根是不懂得那些「斯文」派頭的，他呆呆地站在桌邊，什麼都不是地拉開了嘴巴。

史老爺重從袖筒里取出那方荳腐干的手帕來，現在他不是抹汗，手帕從右手遞到左手，左手遞到右手，那樣子像女人家玩弄衣角一樣有些不好意思。又是分把來鐘，壓低着老的喉音對阿根說，那樣溫柔，差一點他要舉起手來拍阿根的肩頭。

「你知道那阿興小鬼 回來的消息嗎？」

「那個阿興？」阿根幾乎要疑心史老爺今天發神經病了，那些話頭都是阿根想不出方法來答復的。阿拌什麼，阿興什麼，却不想吃燒餅，包公爺石頭也不是這個樣子的。

「就是那個陸家里的 小鬼阿興。」史老爺明白阿根摸不着頭路，補了一句。

「噢，那個×××……」

「別開！」史老爺這才像個活包公，面色烏靑的：「問你知道不知道，不許亂說！」

阿根祇有搖頭的份兒，他肚子里的什麼什麼關係一股兒嚇了個乾凈。

「不知道就是了。」

這時候門外走進兩個人來，史董事知道這樣一個局面要引起人家疑心的，就這麼說了，彷彿告訴阿根不要儘把腦袋開着機器似的搖個不停。

進來的客人咳着嗽，這又是「讀書人」的派頭，將入戶，聲必揚，「可以居」裏都是些斯文的茶客，不過史董事今天進「可以居」像一個偷鷄賊般地閃進來的，他沒有咳嗽，是他想着另一件事，忘了這派頭的。

阿根無論再笨得像一根木頭，他聽咳嗽的經驗是有的，他立即車轉身子，灣着腰喊了一陣老爺。

史董事故意推着茶杯出神，等到兩位老爺走到他桌子旁側問候「董事早？」的時候，他才裝做忽忙的樣子放了茶杯，站起身來，用右手掌抱着左手的拳頭，像在神前求籤的善男信女一樣，牽了幾牽，說：「慕老，蓮老，早？」

陳靜生作

海邊的悲劇（一）

法國巴爾扎克原著　王堅生譯

從娜克羅亦錫克(Lecroisic)到拔突斯鎭的一條小路，並不是一條被踏得堅實的小路；一陣微風掠過，就會抹去車輪遺下的凹痕或馬蹄的足跡。但我們的嚮導有經驗的目光，能夠額牲畜的脚跡，和羊糞來尋覓這條路的所在。這條小路，按照着陸地的形勢和它所環繞的盤石的位置，有些地方低下去通於海，有些地方高上去達於田。

那是中午時分，我們還只走了一半的旅程。

「我們可以到那邊休憩一會兒，」我說，手指着那羣石叢立的山崖。那兒看上去我們似乎可以尋出一處幽隱之所。

當那位漁夫，他的目光隨着我手指的方向看去，聽見我這句話的時候，他搖搖頭說：

「那兒有一個人！每一個行人從拔突斯到娜克羅亦錫克或是從娜克羅亦錫克到拔突斯，常常繞道而行，以免經過他的面前。」

漁夫用低低的調講這些話，這樣的語調，立即引起了神秘之感。

那末他是一位強盜，還是一位刺客？

我們的嚮導(指漁夫)僅有的回答，是一個深長而空泛的驚嘆，這更增加了我們的好奇心。

「但是，假如我們果眞從那邊走過我們會遭遇意外麼？」

「啊，那不會。」

「你願意和我們一塊兒去麼？」

「不，先生。」

「哎，假使你能擔保我們此去沒有什麼危險的話，我們一定要去。」

「話不是這樣講，」漁人很快的回答着。「我僅僅知道坐在那邊的人，一定不和你們攀談一句話，也不會傷害你們。他必然絲毫不動的坐在原來的位置上。」

「那末他究竟是什麼樣的人呢？」

「一個男人！」

我平生從沒有聽見過用這樣悲慘的聲調來講這句話的。那時我們離開那海水澎湃的小灣約有二十步。我們的嚮導擇定了那條環繞着盤石的大道，我們向我們的前面一直走去。但是包玲緊挽着我的臂膀，我們的嚮導爲要達到那兩條小路交叉而同時也是我們要聚頭的地方，放快了步子向前。他顯明地揣想到我們瞥見了那人以後，我們必得很快的走上去。這種情形引動我們的好奇心，這種好奇心非常迷勃地燃燒起來，我們的心跳得很厲害，好像我們已經給一種恐怖的感情所襲擊似的。

請用無敵牌

香皂　家用皂　皂片

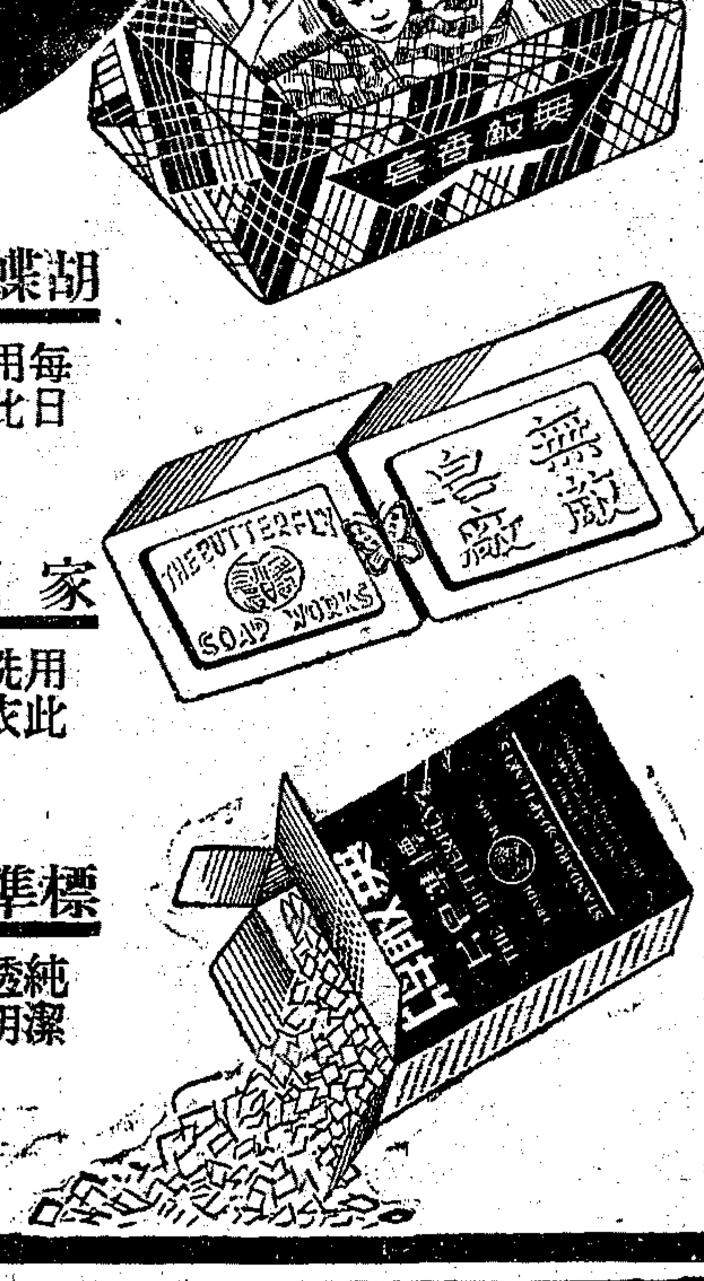

胡蝶香皂　每日用此如見美人

家用皂　用此洗衣越洗越白

標準皂片　純潔透明溶解迅速

無敵牌家用皂香皂招請外埠特約經理及跑街

本廠所出無敵牌家用皂價廉物美出品三月即已風行全國香皂品類尤多「檀香」「玫瑰」「芝蘭」「百合」之胡蝶香皂「玫瑰檀香皂」「奶脂香皂」「標準皂片」「擦光皂」「浴皂」「藥水皂」等十餘種莫不品質精良銷數暢旺茲爲推廣業務起見特行徵求外埠特約經理及本埠專門跑街數人凡有誠意推銷及相當保證請投函南京路家庭工業社總務處

無敵香皂廠謹啓（上海閘北西寶路會　電話四二二四〇）

營業部　上海南京路一九一號家庭工業社三樓

救國必須禁絕鴉片

救苦金丹

何必自討苦吃

▲吸鴉片紅丸，備受親友卑棄，何必自墮人格？
▲吸鴉片紅丸，經濟入不敷出，何必自尋煩惱？
▲吸鴉片紅丸，觸犯國家刑律，何必自投法網？
▲吸鴉片紅丸，妨害身體健康，何必自促壽命？
覺悟覺悟……趕快覺悟
戒烟戒烟……決心戒烟

贈送戒烟捷徑　函索者請註明姓名住址直寄本堂卽贈一冊內容豐富凡三四餘萬言人手一冊益處無窮

戒烟第一

中央禁烟委員會張主席題贈：『除惡務盡』

照常吸烟……見烟自厭
功效靈速……十天斷癮

認明匣樣謹防假冒

快把烟癮戒除

▲烟癮戒除，朋友看得起；借錢不用開口：
▲烟癮戒除，身體變強壯；辦事幹練有神：
▲烟癮戒除，支出就儉省；心裏寬舒不憂：
▲烟癮戒除，行旅很便利；身邊無違禁品：
▲烟癮戒除，精神很飽滿；萬事都可發展：

馮氏斷癮救苦金丹（靈驗無毒）

▲風行六十八年斷癮數百萬人：
▲歷任大總統黎徐曹諸公嘉獎：
▲專戒紅丸鴉片嗎啡海洛因癮：
▲不含毒質藥性最最王道靈驗：
▲戒時照常吸烟逐日見烟自厭：
▲絕無絲毫痛苦身心舒爽快：
▲輕癮一二料重則四五料戒絕：
▲每料祇收藥本大洋一元五角：
▲外埠函購兩料起碼寄費加一角：
▲上海白克路大通路口峻芝堂：

靈芝商標　價值低廉　信用久著　除癮神速　材料珍貴　戒時安全

代理藥房　南京太和　鎭江中西　福州萬國　寗波世界　蘇州五洲　杭州華美

▲體虛的黑籍諸君，雖決心戒煙，惟元氣不支，恐其功虧一簣，一面服戒煙專藥一面再服

科學化的大補品壽爾康

德國壽爾康補片（壽爾賜保命）

▲此中有動物體中的「內分泌精液」，能補充人體內分泌之缺乏，使極虛弱者變爲壯強，
▲此中有「心臟血素」及「大腦腺素」，能補充新鮮血液與充實神經，擴大抗毒及剋癮的實力，
▲此中有強腎補精的「睪丸素」，能防止戒烟前後，「腰痛」「遺精」「失眠」等病疾，
▲此中有極富之蛋黃素及各種補劑，

戒烟時服之，助剋癮之力，不吸烟者服之，補血強身，壽爾康補片，又名「壽爾賜保命」，係德國大學教授安特諾DR. J. ANDERNACK. M. D.博士發明，採取動物體中名貴之「內分泌精液」，及上述各種名貴偉大之補品所製，男女老幼，四時可服，因其君臣相配，能面面顧到，爲世界著名之大補劑，且有補血，補腎，補腦，三大補力，戒烟時服之，得益多多，蓋能促成迅速斷癮，保障康健，比注射尋常賜保命，功效亦大，服後立見，一試卽知也，

壽爾康補片是人人可服之補品　而爲輔佐戒烟之第一良劑

●中德及各國政府化驗，認爲最新之大補劑，
●德國成彌鄧CHEMIEDERNTA.G M.B.H.大藥廠監製

價目　大盒六元　小盒三元五角　藥分男女兩種　男用女用價目相同　全國藥房均售

贈書　本行編印之內分泌，對於人生康健之常識，內容豐富，函索卽寄

外埠函購寄費不收　倘遇當地藥房偶缺貨者，請滙款直向上海總行函索，寄費免收，手續簡便，迅速原班回件

●上海南京路五四號　柯爾登洋行

中報本埠增刊

中華民國貳拾肆年捌月貳拾日　星期壹

（不另取資）

聯合廣告

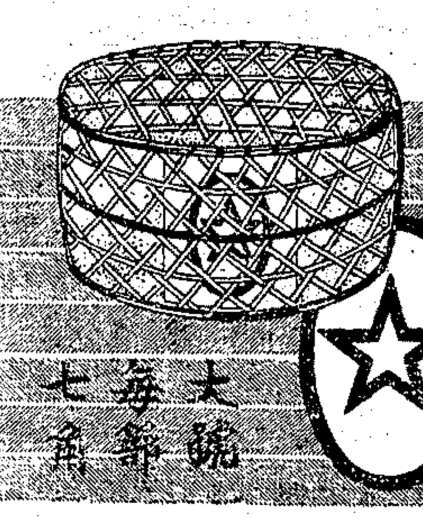

火力耐久　不與衆同

請用眞正
中華紅籮　老牌煤球
祇分大小號二種

包裝堅固　磅份十足

小號每籮六角
大號每籮七角

中華煤球公司出品

本埠各大小煤號及分售處均有發售

同業公認　薄利商店
老九和
明日（禮拜二）上午九時至十時
空前未有大犧牲
各種紗貨零頭衣料照碼打兩個對折
紅紅綠綠　長長短短　可以隨意揀選
南京路大陸商場望平街口
電話九五六九五

大號紅妹牌香烟

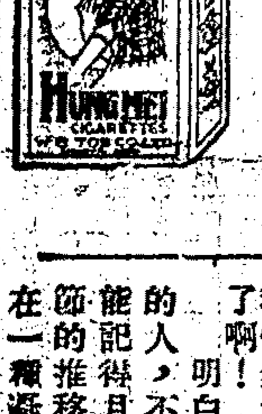
煙味美妙　售價低廉　贈上加獎　實惠無雙
紅妹空殼可掉換國貨日用物品外並可參加紅妹點將辦法簡易獎品名貴人人有望詳章請向本發行所或各煙紙店索取
和興煙公司出品
總發行所生生洋行雲南路口七八一
各紙烟店均有出售

畜植園
為滬上最高尚消暑勝地
飲冰室
自製奶油冰淇淋及各種冷飲佳品美味可口‧清淨衛生‧歡迎一試
夜花園
佈置別出心裁涼風習習兼擅園林之勝飲品高人一等滋養豐富實具強身之功
地址　江灣翔殷路　請乘閘北華商公共汽車一‧四‧五路直達園門
時間　上午九時至夜十一時止
上海畜植牛奶公司主辦

南京路石路口
大盛綢緞局
婦女界兩種最歡喜的旗袍料
心心綢　西宮綢
今日最後賤賣　不限鐘點全日貢獻
每尺只賣一角八

新新
夏季大減價

疋頭部　素身什色　法蘭綢　每尺四角八
汗衫部　千里鏡牌蔴紗汗衫　每件一元半　中人汗衫特廉　每件一元四件
帽部　硬三角草帽　每件五角　軟木白通帽　每件一元八角半
五金部　美國綠紗蒼蠅拍　每打六角　美國灰色搪磁便盆　每只五角半
疋頭部　新到什色　銀波綢　每尺二角八
烟草部　百枝小呂宋手球牌平頭雪茄　每盒四元九　五十枝大七星香烟　每聽一元　買一送一　內有五角至一元贈券　希望
鞋部　漆皮男女拖鞋　特沽每雙一元　中學生小學生皮鞋　每雙二元八角至三元二角半
二樓綢緞部　新到法國最名貴　彩色曼麗綢　是新秋無上的衣料　減沽八五折
二樓毯絨部　新到美國小童毯　每條一元二角半

談言

馮玉祥蒸饅頭救濟災民

夢若

防水救災，算是中國當前一個重要的工作。這工作政府當局固然責無旁貸，全國國民更應一致援助。馬相伯先生就出來大聲疾呼，力勸國人節約拯災。但到現在，國人眞能發動惻隱之心的，尚不多見。故除非是利用「娛樂救國」的方法，演幾天戲或跳一回舞，才可以得一筆款子。否則要等國人自動慷慨解囊，那只好讓那些災民去吃樹皮草根。不過當仁不讓的亦並不是沒有。近日南洋華僑匯款來助賑的。已有幾個。愛護祖國，華僑的確是最熱心的。

先日送報的送來一份報紙，裏面誤夾一張「大公報，」我略為一翻，竟給我看到這樣一則消息：（泰安通信）本縣收容鄆城濟甯災民千餘人，收容所多在北山坡一帶，連日馮玉祥氏，蒸就大批棗饅頭，派潘廷輕率衛士於清晨運至各所，每人分給二枚，並囑不得驚動管理處人員，亦不得使災民知為馮氏所送，現已數日，始漸為人所悉云。

自然，救國工作是人人應努力的。我並不說馮先生的蒸饅頭分給災民，是怎樣值得特別稱贊。也不說馮先生所蒸的饅頭，是由自己節約而來的。我佩服的是，馮先生的救災工作，實在幹得最切實際。他明白救濟災民，是急不容緩的。故他要救災，並不把錢捐到任何慈善機關去。因為這太費事，遠水救不得近火。他就每日蒸一批饅頭，派人運至各收容所去分發。二枚饅頭原不算什麼，但鄆城濟甯那一千餘災民，却已受賜不淺。

各地災民之嗷嗷待哺的，何止幾百萬。國人之有能力蒸饅頭的，將怎樣去救濟他們呢？

山居小唱

吉

（夏天的山裏是豔麗的調色盤，這裏有綠油油的森林，有金黃色的野花，有朱紅的李子，有碧色的瓜，山是紫的，雲，當反照着太陽的時候，是奢侈地鍍了金的！夏天的山裏，也是一堂演奏着最偉大最紛雜的交響曲的音樂會啊，在這裏，野鶯的嗓子是高音的，像潤滑的溪水一樣，一勁兒流到了青春的尖端；在另一邊嘰咕着的是老了的烏鴉啊，用着最低音的聲調，像老教士一樣地唱出了老年的沈寂，而，或者你也喜歡午夜小谷裏的鴟鳥的怪僻的經文吧，還，也許是啟發了宇宙間的星星的神秘，也許會告訴你地獄裏的幽靈的消息，你是會喜歡它們的，也許？夏天的山裏是自然界的聲與色的大集合，它，正像一本向你開展着的大書，把人世間的一切都儘量地向你敘述了：豔麗與沈鬱的，青春與老年的；人有勇氣看生活，人一定也有勇氣愛夏天的山的。也許給在大都會中的汽油與打字機把心境毀了吧？找一機會到山裏來住幾時，從這兒，你是會重又獲得失去了的自己的！而況，又是夏天了啊……）

彷彿一陣涼雨打了來似地；從朋友這美麗得如同夢一般的山裏的敘述中，我惘然地驚醒了：是夏天，已經是夏天了啊！

明白的：在這都會裏飄泊着過日子的人，不是該被嘲笑的麼？「他們是祇能記得月頭月尾，而沒有權利來留意季節的推移的」；然而，生活支配人滯留在一種凝固的區域裏，這可不是千眞萬確，而不容易更動，不允許妄想的嗎？

但，山是可愛的，夏天也是可愛的，呀！一想到在打字機前面流汗的難友，我竟連夜夢見了夏日的深深的山林，已經是不止一兩次了。

終於，鼓了一口氣，對生活冒了一次小小的險，暫時別過了都會中的被曬得軟化了的柏油大街，我向着靜寂的，幽深而親熟的山裏去了。

在那兒，太陽永遠像中世紀的東方的閨女，羞怯地濾過繁密的樹枝的空罅，而溫文地灑落在青石鋪成的山路上的，於是，人在金光閃耀的鋪道上延曲折地走向遼遠的前面去……

生長在山裏的，該誰多不會忽略這一個情境的吧：黃昏與清晨，四週昇起的是一層柔軟的，輕淡的薄霧，在朦朧的天光裏，把太陽裏的赤金色與山的闊青調和起來，合成了一種柔味的紫色的烟，紗一般地輕籠了這山，這樹，這疏淡安閒的人家，這永無休止地流着的山泉水。

山裏的日子是偸偸地溜過去的——是永遠瞞着人而溜過去的：走一個圈子，向年老的鄰人們學一點種樹犂土的勤作，聽他們談生活上與年成上的不如意，一笑，一憂慮，那麼着，來到了黃昏，來到了夜，來到了第二個早晨……

而況是夏天把山裏盛裝了起來，眞的是雜色的鳴奏曲啊。夏天是豐盛的，夏天的山也是豐盛的，大自然的色與聲在那兒集合起來，而且伴着一切的果物一同地，豐滿地成熟了。——一切都成熟了，整個的山！而跟着，愛山的，生長在深鬱的山林裏的人們，也許會在這一顆單純的心裏同樣地滋長了一點什麼，而且，伴着這整個的山而成熟了，而豐盛了！

愛山的人，是把山當做大自然的寶藏的啊！

二等車廂

旅途散記　斯全

因為自己的職業關係，可以說得終年在鐵軌上奔波，但是像一個高貴的紳士一樣跨進二等車廂去，還是破例兒第一遭。事先，公司里的一位朋友預備與我同行，由他弄得兩張二等車的半價券，卻為了特殊關係他在上一天先走了。

在我踏上車廂的時候，我想着舅父的病狀是否能如人們預計着的有「起色」，很有把握的事往往會得着相反的結果的。

坐定身沒有一分鐘，火車開行了。二等車廂中不滿十個旅客，每個人都估了兩個人的座位，像躺在沙發里一樣地側轉身來翻着當天的報紙或是雜誌之類，一邊呼着捲烟，跟着車身的震激，彷彿一個搖籃里的孩子一樣；他們就微微盍上眼，領略旅途上特有的情趣。自己雖然被稱為「老出門」的，但是在這一點上我的經驗是太不夠了。我時常敬告同事們上火車切莫帶報紙，我們應該時時注意着自己攜帶的行李。你想利用這時間來讀報，車上沒有坐在寫字台上舒服，顛簸得利害的時候，你決看不出報上印的是什麼新聞，如果被人家帶走了你的一件行李，這損失是足夠後悔一輩子的。但是這經驗應用到二等車廂中來是完全失敗了。這里比坐在寫字台上更舒服，在悠長的旅途中你一定要想一點什麼來消遣，我的手提箱中就從來沒有擱過一張即是幾天前的報紙。於是我想到那個提高嗓子在人叢中擠出擠進的傢伙，我每次過見他，他沒有一次不問我要買報？現在需要他的時候，那傢伙不知他在開車之前跳上火車沒有？

一個穿白制服的僕歐進來了，他手里捧着一個特製的木盤，放着十來盃清茶，走過每個客人面前，不分由說地放上這末一盃，那態度卻比之三等車中「先生，泡一壺茶？」要好看得多。走過我面前，自然不會放空這一盃的。在那樣無聊的時候，我所能挨磨時刻的是只有抽烟和喝茶了，所以心中很想拒絕他這盃不必要的茶，卻沒有說出口來。我望着在白磁碟下這盃清澄的茶，望着一瓣瓣的茶葉浮沉，就遐想到一個人在社會中的大概也是那個樣子打滾盤旋，在目前的景物漸漸模糊的時候，或許我跌入人生的深淵中去了。

我就此這樣睡過去許多時候，眞是做夢都想不到的事；出門人應當時時提防着自己，我是初次那樣大意，忘了自己在旅途之上。還是那尖鉅的汽笛聲把我催醒來，已經過了好幾個碼頭，我的對面不知什麼時候來了位摩登小姐：她的右手指技巧地夾着一枝烟捲，抬高了頭，注意着自家吐出來的烟圈，彷彿考慮着一件棘手的事情那樣凝神。見我醒來，她就忙着收拾台上散亂着的報章，烟捲，奶油蛋糕，水菓，還有幾冊花花綠綠的色情畫報。她顯得那樣手足無措，抱歉地向我點了點頭，把我的茶盃送到我的面前。這樣，使得我也有些不好意思，我隨意還了禮，舉起我的茶盃來，卻已溫了。她似乎特別注意着我的舉動，立即推過她的茶盃，並且授我一枝捲烟。我想推却，但是說不來一句客氣的話。我是那樣地率直的，普通在朋友之間我從來不曉得客氣那樣東西。然而現在當前的是一個不認識的女人，我更不知道應該說什麼好。在沒有辦法的情形下，我接過她的烟放到台上，馬上站起身來到廁所去，再裝做不在意的樣子在另一個座位上坐了。但是我的目光投到我的那個手提箱的地方，另一男子佔了我原來的那個座位，並且他們談笑着，非常親熱，那女子故意高聲笑着，彷彿向什麼人示威。

這一次我眞開了眼界，二等車廂與三等車的分野把我「老出門」的經驗都打了個粉碎，於是我更奢望下次有機會到頭等車廂去看看是什麼情形。

籠鳥

達雲

記得兒時，便異樣歡喜玩着動物，家里養着一頭灰白的猫，一頭黑狗，整天除了吃飯睡覺之外，差不多大部分的時間都消磨在逗着猫和狗玩耍。家里還有三隻公鷄，四隻母鷄，母鷄生了蛋，祖母便把牠蓄積起來，逢着兄弟們的誕日，總有分到四只鷄蛋任憑自己煮當點心。我和二哥常常各人捉着一隻母鷄，兩手把牠緊抱，吐一口涎沫在地上，抱着母鷄不斷地打旋轉，然後用力將牠狂在涎沫的上面，那末，暫時被我們作要子的母鷄縱是放開手也走不脫了，要是誰的母鷄先走動，就是誰的本領小，可是，這種把戲，玩着也漸漸感到乏味，那時，我的腦海里浮着一種希企，希望着養一隻美麗的小鳥，那才開心哩！

不久，慈愛的祖母總是那麼順從兒孫們的意志，賜給我一只嬌小伶俐的秀眼鳥，光亮的綠羽，金黃的腹，活潑潑地在籠里儘情的跳躍，叫着清脆悅耳的歌曲，我們實在高興極了，連吃飯也不肯輕易離開牠，我們珍愛牠如同珍愛自己的生命！大家輪流着省點買糖的錢來供給牠的食料。以後我逢到上學的年齡

上海市私立
量才婦女補習學校招生

本校定於九月一日開學，即日起開始招生。茲將辦法列後：

科目 初級一二年級，高級一二年級，國家專修科，二年級專修科，英文，打字，速成，職業科。

選習辦法 有志補習者，報名從速，每週選習六時者十元，十二時者二十元。

上課時間 上午八時至十二時，下午一時至五時，四時至六時。

報名 即日起每日上午八時至下午四時，星期日除外，向本校報名。

學費 每一科，每學期十二元，學科任選二科者二十五元，另訂詳細簡章。

章程備索 派有指導員，來校面詢，更所歡迎。

常務校董　李組紳　潘序倫　李大超　校長李公樸

校址　英租界靜安寺路斜橋弄七十五號（電話三三二一七）

量才業餘補習學校招生請閱明日此處廣告

介紹　高等相家　紹學居士

居士乃□業文人，實學俱臻上乘，歷歷如繪，不差毫釐，精奇之士，改密之途，如人之奇，可減其貧，秉近所派相士，有三十餘年經驗，理解正確，無市儈習氣，文章道德，歐美日本人士，每多借仰，折服，能見論，面相知別有心會，[illegible]

介紹人　許世英　王一亭　黃金榮　屈文六　聞蘭亭　虞洽卿　袁履登　王曉籟　林康侯　王彬彥　陸連奎　鄭□□　沈星俠　同啓

減價召租

不收小租

來德坊　篤行里　接洽處

北成都路蘇州河　愛文義路麥特赫司脫路　交通便利

河南路北二十九號堆棧一所，租價特廉，前面空地甚大，極合學校之用，交通便利。新建西式單間三層洋房，內有大菜間，會客室，衛生器具，全部煤氣，電燈，每月租金一百八十元起，另有一樓一底，二樓二底，價極廉，欲租者請往看，接洽處靜安寺路斜橋總會西首青海路底。

中國國貨公司

上海南京路大陸商場　電話九二五二二八五　五線轉接各部

特價貨品　樣樣合用　特價貨品　人人愛購

鋪面部　熱水不碎玻璃杯　六只　二角五分

棉織品部　加闊八尺白紡　褲帶每條　七角八分

上等廣東木棉花　每磅　三角三分

內衣部　中人球衫　每件　八角五分

綢緞部　美亞新出品　新秋衣料（多種）花色富麗　售價低廉

南貨部　油燜鮮竹筍　每聽一元　九聽

糖果部　五磅金駝牌什錦餅乾　每聽九角

煙酒部　北平紅牌五星啤酒　每打四元三角　台烟補血紅葡萄酒　每瓶五角五分

磁器部　大中小三號雞盅　共三只　八角五分

各界注意：每晚七時三刻至八時半在大中華電台（周波一一六〇）播送丁香社歌唱

，早晨上學，要晚上方才回家，我把飼養的責任交給小梅，但每天總還放不下心，在講堂上聽先生講解，老是想起家里的那只伶俐的小鳥來。

那已是放年假的年節了，母親也從學校里搬回家里，母子有了厮守的機會，我那小小的心得到無限的快慰。也許是這個緣故，我漸漸對那籠里的小鳥淡漠起來，而且母親向來極端反對養鳥，尤其是養在籠里的鳥，她以爲那是一樁太殘酷的事情，小籠里不就是人間的牢獄嗎？人爲了自己的一點歡悅，不惜剝奪鳥的自由，那未免太於殘酷呵！

一天，我正和母親在朋友家里玩了回來，小梅一看見我便烟也似的躲到角落里去，這事情使我有點茫然，於是我追詰着她，她像老鼠碰見猫兒般顫抖着，怕我盛怒起來會拿起籐條子抽打她。祖母總是息事寧人的，她一面責備小梅不應該做事不當心，一面告訴我那籠里的鳥如何被小梅弄逃走了。她說過幾天再買一隻更美麗的給我，意思是要免了小梅的一頓籐條子，我雖則年紀小，可早就洞穿了祖母的意思了。母親也打哈哈地來替她說情，其實，自從母親放假回家之後，我早就不若從前的情形般捨不得籠里的小鳥了。大家正在叨叨嘮嘮的時候，二妹嘻嘻地走來告訴我，那小鳥在屋後的桃樹下，血淋淋地淌着，樣子可怕，何媽說是剛才被阿黑追着咬了一口，幸而過着她，被她呼叱才不會被吞噬下去。這消息頓時使我們都覺驚奇，我瞧牠那慘死的情景，淒涼的氣氛佔住了我的心，眼眶里包含着滿盆盆的淚水，撲簌簌地躺下來。

這樁過了整整二十個年頭的事跡，直到現在還清清楚楚地印在腦海里。然而，環境的變遷，十年來飽嘗了社會殘酷的滋味，回顧自身，幾何不同籠鳥般的被剝奪了意志，失却了活潑潑的自由呢！

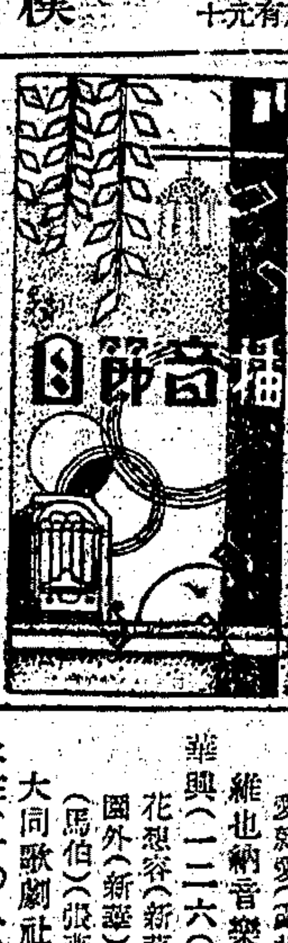

國學

馮明權「古文觀止」明遠（九六〇）上午七時半至八時半

「劉向戰國策序」（七）

孔子曰。道之以政。齊之以刑。民免而無恥。道之以德。齊之以禮。有恥且格。夫使天下有所恥。故化可致也。苟以詐僞偷活取容。自上爲之。何以率下。秦之敗也。不亦宜乎。戰國之時。君德淺薄。爲之謀策者。不得不因勢而爲資。據時而爲重。故兵革救急之勢也。皆高才秀士。度時君之所能行。出奇策異智。轉危爲安。易亡爲存。亦可喜。皆可觀。

歌唱

霞光社　大中華（一一六〇）下午四時至五時　妹妹我愛你（薔薇）丁香山（莉亞）凱旋歌（魏莉）特別快車（鄭微）永遠親愛（莉亞）嫁給勇士吧（魏莉）

星星歌唱社　新新（七八〇）下午六時至七時　鳳求凰（白燕）慈母搖籃曲（朱琪）愛情是玫瑰（飛亞）特別快車（飛虹）路柳墻花（白燕）紙窗夜雨（朱琪）義勇軍進行曲（飛亞）航空救國（飛虹）

飛音社　中西（一〇四〇）下午六時至七時　休息五分鐘（俞月明）花想容（姚莉）快樂家庭（姚瑞）新鳳陽（俞月明）太平花（佈德）瑪麗若是你願意（姚莉）紅燒丈夫（姚瑞）微微風（佈德）

美玲園　航業（一一八〇）下午六時至七時　新毛毛雨（前奏曲）愛的花（程瑩）新婚之夜（程英英）永別了我的弟弟（王超）乳娘曲（黃韻）賣報歌（程英英）催眠曲（程瑩）吹泡泡（王超）蘇三不要哭（黃韻）

李樹德（九四〇）下午六時十分至七時　節目臨時排定（賴玲）

玫瑰園　東方（一〇二〇）下午六時十分至七時　連環扣（前奏）鳳求凰（文仙）滿江紅（吳芳）愛情是什麼（曼麗）城市之光（瑛瑛）賣花詞（玲玲）漂泊者（周恭）紅顏軍士（文仙）

市音（一三四〇）下午八時一刻至九時　娛樂昇平（前奏）新鳳陽歌（玲玲）休息五分鐘（文仙）小小茉莉（瑛瑛）十六歲姑娘（曼麗）安眠（玲玲）塞外村女（文仙）山中美人（吳芳）

利利（一二四〇）下午十時十分至十一時　鷓鴣飛（前奏）賣花女（文仙）粉紅色的夢（玲玲）風雲兒女（曼麗）求愛秘訣（瑛瑛）吹泡泡（文仙）飛機上結婚（吳芳）丁香山（玲玲）

星光社　富星（九二〇）下午六時三刻至七時半　賭子賭命（周璇）愛情是什麼（黃蝶）吾們的皇后（胡瑛）乳娘曲（競芳）小小茉莉（周璇）丁丁當太太（黃蝶）求愛秘訣（競芳）賣油條（胡瑛）因爲你太美（王琪）

上海歌劇社　新新（七八〇）下午七時至八時　花月爭輝（嚴華）戀愛的心（徐健）寄來的吻（嚴斐）淡白梅花（周璇）慈母搖籃曲（徐健）風雨歸舟（嚴華）摩登姐姐（周璇）桃李爭春（嚴斐）

李樹德（九四〇）下午九時至十時　今夜曲（嚴華）微微風（徐健）梅花接老爺（嚴斐）雙料情人（周璇）特別快車（徐健）好時光（嚴華）薔薇之蕊（周璇）聲聲慢（嚴斐）

夜鶯藝社　中華（一一四〇）下午七時一刻至八時　鷓鴣飛（前奏曲）瑪琍若是你願意（綠茵）謝謝你們口香糖（曼娜）白蘭花（露茜）山中美人（綠茵）薔薇之蕊（曼娜）航空救國（露茜）

敦本（八〇〇）下午八時至九時　夜鶯曲（前奏曲）可愛的中華（露茜）可愛的春天（王蝶）戀愛的滋味（曼娜）戀愛的心（綠茵）戀愛明星（曼娜）求愛秘訣（王蝶）說愛就愛（露茜綠茵）

維也納音樂歌詠社　華興（一二六〇）下午八時三刻至九時半　花想容（新華）說愛就愛（張燕）（玲玲）園藝國外（新華）慈母搖籃歌（綠茵）丁丁當太太（馬伯）（張燕）紅燒丈夫（綠茵）

大同歌劇社　永生（一〇八〇）下午九時至九時三刻　從軍別愛（姚莉）摩登戀愛（姚英）天倫之愛（黃韻）永遠親愛（奇役）說愛就愛（姚明）（黃韻）知音之愛（姚莉）一身都是愛（姚明）

彈詞

陸鳳翔陸筱翔　白蛇傳　上海（一二〇〇）下午二時至三時

開篇「賞玉哭盤」

多情却是總痴情。薄命紅顏自古云。堪歎倩女離魂後。瀟湘到處不生春。怡紅公子情難盡。哭弔靈前表寸心。但見那草木凋零多寂寂。淒涼滿目影沉沉。鸚鵡不知心緒事。喃喃詩誦葬花聲。見妝自必當思馬。睹物焉能不想人。妹妹呀你。絕世才容今已渺。空留遺物面前存。祇望與你常相伴。誰知那萬事由天不由人。可憐你自小多磨折。可憐你抱恨赴幽冥。想當初青梅竹馬同遊戲。到今日耳鬢廝磨再不能。想當初玩月賞花聯詩句。到今日狂歌作賦再不能。想當初兩心相印多親愛。到今日形影相隨再不能。想當初你一顰一笑無限好。到今日欲見音容再不能。我今驚前頻默訴。你在九泉可知聞。悲切切。淚紛紛。如醉如痴欲斷魂。還真是富貴榮華如春夜。人人聚合等秋雲。到不如跳出煩惱地。從此割斷遁不了情。做個逍遙世外人。

唐竹坪　落金扇　華光（一四八〇）下午三時至三時三刻

開篇「簡神童刺梁」

漢朝梁冀大奸臣。獨掌威權羨外驚。猛聽相家言一句。居然無處不留神。團團護衛嚴巡守。刻刻提防刺客臨。三尺童兒難出入。只許。歌姬一班唱怡情。河東緊急文書到。家將投來轉斗門。自家剪燈判分明。忽見燈前影閃爍。來了。杜橋李固兩忠魂。朦朧伏案沉沉睡。頃刻迴避衆家了。往來恐怕夢魂驚。飛霞是。殺父之仇怨念久。故而混作歌姬隊裏人。時交四鼓無人在。切齒咬牙恨氣伸。有志竟成從來道。手持三寸釘門針。一旦能酬孝女心。

教授蘇音

國語會教授蘇音　佛音（九八〇）下午二時一刻至三時　（一）講故事（討吉利）（二）教蘇音課本（第十一課）（三）水災乞賑歌（四）猜謎謎子（五）發表要賞三四答案。

消息

青春聯歡社附設之青春劇社，聞不日將排演之「寄生草」話劇在滬各大電台播送，或戲院中登台表演。又該社招收本外埠男女新員，凡有愛好歌唱及話劇，高於表情者皆可入社，備有簡章，函索附郵二分即寄，（空函恕不答覆）通訊處上海廣東路二八七至二九一號或戈登路六八五弄四一號。

寒碧霞張達夫主辦之兒童節目，每日四時半在李樹德堂電台播送歌唱，童謠，兒童故事，遊記，開播以來，每接小朋友來信，日有數起，故頗得社會人士之贊許，現改在每晚十一時至十二時，請寒張二君開播新體故事，屆時各聽衆可開九四零週波，並聞得在開講故事前，播以家庭談話座，每日一刻鐘，以抵充閒暇，使遲到聽衆不致失去正回故事云。

贈送歌曲

「桃花扇」爲一九三五年之國產有聲鉅片，由張善琨監製，歐陽予倩導演，中華通收音，張織雲，金燄，胡萍主演，成績之佳，早在影迷意想之中，該片中有歌曲二支，均由歐陽予倩親自撰詞，劉雪庵作譜，（甲）「新婚的甜蜜」，（乙）「定情歌」，一則纏綿悱惻，一則慷慨激昂，情緒不同，感人自異，聞該公司特將二歌曲精印，廣贈各界，不論本外埠，如寄郵票二分至愛多亞路共舞台三樓新華公司營業部，即可獲得以上歌曲二支云。

天一本年度有聲鉅片「母親」，係文逸民導演，范雪朋，左明，章正凡，陳競芳，余光，梁開元等主演，是片主題歌「母親歌」及「送別歌」二隻，刻已印出，附有簡譜，精美異常，各界索閱，請附郵資（本埠一分，外埠二分）寄上海甘司東路二三二號天一影片公司宣傳部或法租界巨籟達路大德邨二十四號李一鴒，即贈一份云。

做了母親的陸麗霞

「野性的呼聲」公映

美國聯藝二十世紀公司名片「野性的呼聲」，內容原係大文豪傑克倫敦氏生平得意的偉著，描寫人類所不可避免的種種罪惡，例如拜金的瘋狂，貪色的本性，暴虐，殘忍，到奪佔有等種種衝動和欲望，確是探險言情說部中不可多得的作品。吾國文學界曾經迻譯，題作今名，在歐美尤爲家傳戶誦，所以它在銀幕上演出，當引起影迷界極大的騷動，並且亦獲得文學藝術界異常的擁護，何況主演明星克拉克蓋博兩，爲世界女性極端崇拜的偶像，及女主角綠麗泰楊等，同時該片之北冰洋冰天雪地的背景以及曠野生活的介紹，洵屬滬上士女們前所未經之新奇刺戟。左圖爲該片兩主角。

聯華新片消息

「四姊妹」現正從事更進一步之工作，公演時必能與觀衆以意外的新奇的驚異。

馬徐維邦爲了「寒江落雁」大有廢寢忘食之概。

「天倫」連串祖孫四代之故事，經過政體與時代之交替，多方不同型之人物貫成一氣，激發父母兄弟姊妹夫妻間天倫之愛，深入人心，人未有失其赤子之心者，觀其試片之一部份，則已令人下淚。

王次龍導演之「青龍鐵馬」將由鄭君里等主演，以南口北平等處爲外景根據地。

吳永剛導演之浪淘沙，故事取景均別闢蹊徑，爲以前國片中所未有，惟於攝製方面，將大費氣力，困難在所不顧，甚至工作人員，均須具有犧牲性命之精神。

朱石麟導演新作或爲「腦晦害」，正編製中。

孫瑜之「到自然去」雖取材於外國舞台劇，然在改編方面，費兩倍工夫於自編劇本，將絕對使之變成爲中國味的影片。

「海嘯」劇本在編製。

沈浮日內回滬，「三個摩登男性」由韓蘭根，劉繼群，殷秀岑合演，成一新型的搭擋，不久即可開始攝製，此中笑料足以打破全世界不景氣空氣而有餘。

楊小仲，譚友六新劇本亦正在籌備中。

上海搬場公司出租　運柩花車　團體客車　電話 30000　搬場汽車　運貨卡車

泰來汽車出租

申報本埠分類廣告

分站遍布全市　有第三者保險　服務迅速周到

總公司　邁而西愛路九十六號　電話七〇〇五〇轉接各站

拍賣

通孚洋行　禮拜一拍賣　上等住宅　辣斐德路

准於本月十二日上午十時在辣斐德路拉都路西首一二五七號住宅內拍賣：廣東花架　法國洋琴　雕刻大菜間　全副刀叉　北平地毯　嵌桃木間式　紗窗白磁　布簾　俱全　歷代名人字畫　古玩　金玉　鐘錶　等件

政府註冊　華商首創　益中拍賣行

禮拜一拍賣　准於八月十二日下午二時在北京路一五九號本行棧房內拍賣：人造絲布嗶嘰　海郵務總管理處　郵包雜件　來路銀箱　摩機　子布　寫字檯　金粉　呢絨嗶嘰樣　西洋參　道貢不計　委託拍賣

通孚洋行　禮拜一拍賣　上海銀行委託　鄭家木橋　櫃檯櫥窗被頭

准於本月十二日下午三時在法界鄭家木橋拍賣：櫃檯　櫥窗　被頭　棉衣　夾衣　衣莊　招牌　電燈　等

通孚洋行　禮拜二拍賣　洋琴

准本月十三日上午十時在江西路三四〇本行拍賣：紅木大菜台　洋琴　等

政府註冊　華商首創　益中拍賣行

禮拜二拍賣　人造絲華達呢　准於八月十四日下午二時在北京路一五九號本行棧房內拍賣：高級白蘭地　燕窩　魚翅　糖果　西藥　化粧品　手帕　皮件　等　裝貨船一只

前於本月六日至八日在愚園路一一五五號前清袁道台公館拍賣高等木器　貴重珍品　古玩書畫　寶貴珍品　歷代名人真跡　磁銅　高上木器　星期日　星期一二三　仍在原處出售　代爲廉價　結束　資良好機會　勿失之交　魯意斯摩洋行

禮拜三拍賣　鋼精紙（包捲烟用）　印報紙　准于十四日下午二點半在北京路本行棧房內拍賣

飲食

最新發明保冷法

用以運送牛乳　試驗已告成功！

冷牛乳　每日上午送達府上　價仍優待　口味更可

生生A字消毒牛乳　總場　電話

我們天天用心思在我們所服務的職業上，期望改造事業的落後中國

愛倫瑞士羊奶　甲等執照　近代醫術界所公認　防瘵・治胃・清香・甘美之消毒滋補

不論遠近，早晚均可按時送到　開幕伊始，一律九折　詳情索寄

蘇州自由農場　自由農場　消毒"A"牛奶　專家管理　杭州自由農場　電話

首先　宋桂記　衛生素菜　美味上市　北泥城橋　電話九一八八七

四季　鴛鴦窩

徵求

印刷所廉價出盤

召盤

梅氏舞院

遺失聲明

聲明棧單作廢

遺失聲明

圖章作廢

遺失圖章作廢

遺失

聲明土地執業證作廢

染織廠盤聲明

推受租屋聲明

利豐號聲明

聲明

聲明

聲明

江蘇上海第二特區地方法院公示

警告永昌祥號朱雲卿

建德兄　啓事

聘請

人壽保險經理員

茲有某大公司為擴充人壽保險營業欲聘請經理員數人專事推廣人壽保險營業不分性別無須過去經驗但須具備下列條件
(一)高中畢業或有同等學力者
(二)性情溫和舉止大方
(三)有誠意於此業者
(四)有殷實保證者
一旦聘用開始三個月按營業額給佣三個月後如成績優良除佣金外酌給津貼自問有以上資格者請詳細開明履歷地址投函本館第二四三號信箱合則訂期面洽不合恕不答覆

招請女職員

茲有本埠某公司欲招聘女職員十餘位待遇優厚凡應徵者須具下列資格(一)高小程度(二)體格健強(三)身家清白(四)年齡十八歲至廿五歲(五)熟悉本市途徑並能略道上海話者應徵者請先親筆函述經歷附最近半身照片一張寄本市四川路六百十八號原件概不退還

▲招請廣告專門人材

茲有銷數極廣之雜誌因擴充營業招請廣告專門人材兼任職者更好酬勞從豐且廣告收入提佣請將履歷投函本報第二百三十號信箱可也

▲招請跑街

茲有多年進出口行欲聘請熟悉五金及原料雜貨之跑街數位有經驗能招攬生意者請函本報第二一四號信箱合則接洽

▲招考會計主任

中華國貨產銷協會合作社招考會計主任(甲)資格高中以上學校畢業曾任會計職務有經驗者(乙)年齡二十五歲以上(丙)辦法應考者須將履歷照片通訊處開具寄本埠四川路本會合作社會計股收當由本會通知考試日期
中華國貨產銷協會啟

▲交通部上海電報局招考學習機工

資格　男性在十六歲以上三十歲以下身體健全無不良嗜好能略曉英文者　待遇　錄取後先於本局學習期間每月津貼四元學習期滿經考試及格按照本局章程酌給工資　報名　自即日起至本月十四日止每日上午十時至下午四時攜帶二寸半身照片二張親至本局報名　考試日期　八月二十日

第三中華職業補習學校

中華職業教育社附設

二十四年度第一期招生

機械電機科　建築製圖科　測量製圖科　國文文書科　教理科　英語科

即日起開始報名　索章程附郵一分

校址小西門陸家浜路中華職業學校迎勳路

校長江問漁　主任賈觀仁

精育夜校

本校課程等第全校分設各科...

教授音樂

中西音樂研究室

學科　資格　投課　學費　地址

教育

上海市私立民立中學附設商業補習學校招生

教育部備案　教育局立案

本校為上海市私立民立中學所添設之補習夜校，俾多數辛勤終日之失學青年，不受時間限制，得利用暇時，補充其商業上之智識與技能。有志者盍興乎來。

(一)班次：高級初級一二三年級
(二)資格：高小畢業中學肄業或有同等學力者均可報名
(三)報名：即日起至考期前一日止呈繳二寸照片二張報名費一元(錄取不還)取具報名單向本校報名並填寫文件等
(四)授課時間：每晚七時至十時
(五)考期：八月二十日下午四時至六時(高級商科初級商科)
(六)科目：(國文英文算學日文銀行會計學打字簿記郵務海關)選習科
(七)章程：函索即寄
(八)校址：本埠大南門

董事長　杜月笙
校長　蘇穎傑
顧問　李鴻壽　潘序倫　王雨生　會計師
主任　范明堯

私立東亞女子補習學校

私立東亞補習夜校

英文日文科普通科各級均招新生章程備索九月二日開學校址北四川路橫浜橋南

趁此假期學一技以謀生

可學 PITMAN'S SYSTEM 速記及打字　南京路大陸商場三樓三〇九A號房間　華僑女士親自教授　隨時收女生　▲早班十月　▲午班十元　▲夜班八元　認真教導

汽車

▲汽車出讓

今有愛克水四個計行三千餘碼(地上飛)卅四年式極舊汽車祇用五個月計行三千餘碼如欲購者可至天津路二一九〇七號盛地產公司接洽電話九一一二一

營業

現成最新實業

茲有新發明印刷機器全部出版...

計算機

興業公司 中國唯一打字機公司 請打電話一〇六七〇號或駕臨江西路二〇二號

打字機

機件保用　免費修理　全年服務

地產

▲空地出售

(一)大西路近哥倫比亞路空地二畝七分
(二)虹橋路近虹橋療養院空地九畝餘
(三)惇信路空地三畝餘
(四)凱旋路道契空地十二畝餘
(五)勞利育路海格路空地四分八厘

小洋房出售

(一)小洋房二宅坐落哥倫比亞路地三畝二分
(二)小洋房三宅每月收租約七百元
(三)小洋房四宅坐落飛路福開森路十三畝
上項房地產均在住宅區域九百三十元低價出售有意購者請至寧波路四十號上海銀行二樓

▲超等地產廉售

英冊三四三九號地二畝七厘坐落北河路西北角計地二分七厘現依房屋佔價三萬元...

▲房地產廉售

坐落北河南路西天瀋路英冊三三四號地三畝另及房屋從廉出售請至該里三十號接洽

召頂

▲召頂

茲有三上三下住房一所...

▲優美住宅召頂

愛多亞路廖州路東首...

▲廉價招頂

茲有大沽路同孚路口新華...

▲機會賤價招頂

茲有威海衛路卅九號石庫門...

吉屋招頂

康腦脫路康樂里...

召租

寫字間——公寓

愛多亞路中匯大樓內有寫字間及公寓出租光線充足設備精良交通便利...

法租界喇格納路

愚園路宏業花園

租價最低廉房屋

住宅——大洋棧

新屋　呂班坊召租

呂班路呂班坊有...

公和洋行地產部啟

▲三層樓市房召租

坐落北四川路及虬江路三新里...

沁園邨減租

地點 式樣 設備 租金 接洽

高尚住宅招租

洋房花園出租

西愛咸斯路三三一號新造高尚清潔住宅...

▲新式街號房召租

新造二層樓店面召租

招租

閘北新收小屋租不　西寶興路　青雲路

▲新式三層樓街號房召租

▲銀行房屋招租

▲環龍路拉都路召租

近代優美三層雙幢洋房　幸福邨

地點　式樣　設備　租金　接洽

▲街房及廣式住房召租

▲雙幢石庫門召租

▲吉屋招租

寫字間召租

號房召租

申報各種週刊特刊日程

本外埠	
婦女園地	逢星期日
兒童週刊	逢星期日
圖畫特刊	逢星期一·四
經濟專刊	逢星期一
醫藥週刊	逢星期一
國貨週刊	逢星期四
無線電週刊	逢星期六
電信特刊	逢一日十六日

本埠	
業餘週刊	逢星期日
建築週刊	逢星期二
汽車增刊	逢星期三

外埠閱報諸君如欲本報本埠增刊者請向本館定報處定閱每月七角。

開灤售品處廣告

本處家用塊煤送到客家每公噸售洋十五元正以租界為限此外路遠者酌加車資如荷賜顧請至下列各處接洽為荷

開灤礦務局　外灘十二號　電話一一〇七〇三
開灤售品處　四川路三十三號　電話一一五二二五
日暉港開灤煤棧　日暉港電話(南市)二三三五七〇

白濁橫痃梅毒下疳

擇醫切宜謹慎！

白濁梅毒斷根法

本院治療之經驗

負責治療　保證斷根　永保不發　減低醫費　至多只收拾元

院址　西門方斜路廣西路...　江南醫院　院長 蔡葆和醫師

根治白濁無雜憂

同春醫院

醫藥

專醫婦女　專門接生

霞飛路正對寶康里　天德醫院

申報旅行一覽表

滬杭綫　下行車　上行車

上海北站開　新龍華開　龍華開　上海南站開　徐家匯開　梵皇渡開　莘莊開　松江開　楓涇開　嘉善開　嘉興開　硤石開　長安開　杭州開　閘口開

曹娥綫　下行車　上行車

曹娥江開　百官開　五夫開　蘇家開　慈谿開　寧波到　餘姚開

上海郵政管理局封發郵件時刻表

上海各支局可寄交掛號快遞航空郵件及辦理匯兌儲金等事務

寄往處所	舟車名目	日期	平常信件封發時刻
長江各埠	火車輪船	每日	十三點卅分及廿一點
北洋各埠(除左列各埠)	火車	每日	六點半十一點半及廿一點
威海衛煙台青島及大連南洋各埠	盛京公司郵船	十一日十三日	九點十點卅五
郵縣(寧波)	新寧紹	每日(除星期日)	十五點半
永嘉(溫州)	新江天		
閩侯(福州)思明(廈門)汕頭香港廣東	由滬杭車	每日	七點
香港廣東	轉新安		
小呂宋澳洲及紐絲倫	新華	十三日	
香港南洋羣島蘇彝士及歐洲	太原	十四日	
日本大阪美洲及歐洲	栝陽郵船公司	十三日十二日	
日本橫濱香山美洲及歐洲	公司郵船	十一日十二日十三日十二日	
德國及亨堡轉(僅封保險郵件及)	公司郵船	十二日	
駐明該船之郵件	公司郵船		
日本高麗各埠	公司郵船	十三日	
台灣	火車	每日	
蘇俄及歐洲各國(經由西比利亞)	法國航空		
歐洲各埠—西貢—馬賽線 彭順—阿姆斯特丹線 新嘉坡—倫敦線 新嘉坡—澳洲線	荷蘭航空公司 英國皇家航空公司	十三日	
滬平線(南京海州青島天津北平等埠)	中國航空公司	每星期二四	
滬蓉線(南京宜昌萬縣重慶成都等埠)	同上	每日	
滬粵線(永嘉閩侯廈門汕頭廣州等埠)	同上	每星期二五	
渝昆線(貴陽昆明等埠)	同上	每日發往巴縣	
西北線(鄭縣長安等埠)	歐亞航空公司	每星期二	
平粵線(北平長沙廣州等埠)	同上		
西南線(蒼梧梧州南寧龍州茂名高州瓊山瓊州北海等埠)	西南航空公司 由中國航空公司滬蓉線機運往漢口與廣州接連		

國內外掛號郵件較平常郵件封發時刻提前三小時分封發
國內快遞郵件較平常郵件封發時刻後移卅分鐘封發
包裹郵件須照列時刻提前上交

榮金大戲院

法租界康悌路 電話八五〇六九

今天日夜三場　空前偉大兩班合組歌舞登台表演

華美 中外合組 歌舞藝術團

包羅萬象　百戲雜陳　全體中外　四十餘人　登台獻技

中國歌舞　節目新鮮　個個都是如花少女小明星客　歌曲婉轉　並有電台最著名串客動聽

西洋歌舞　有騎士舞　姿態舞　却舞　蝴蝶舞等　最新奇者

爪哇的姑娘　載歌載舞並有時　女金神　同時表演　本埠第一次見的空中技　以及令人捧腹倒絕的滑稽魔術又有大力士肌肉表演等偉大節目

時間　三時　七時　九時

價目　二角　三角　三廳大座位送泰世界券

二馬路 康記大舞台

電話　樓上九二〇二〇　樓下九〇二〇〇

▲夜戲價目▼　（三樓）一角　三角　（二樓）二角　六角　四角　（正廳）二角　八角

今夜準演 二本西遊記

仙子歌舞　肉感豐富　鋼琴抑揚　迷人心窩

◀名角名劇▶　◀珠聯璧合▶

本台的優點：建築新穎　空氣流暢　票價便宜　座位寬敞　夏令設備　週到異常　來此看戲　好比乘涼

俗語說　隨你本領高翻不出我的手掌心　諸君要曉得這兩句話的古典請你來大舞台一看二本西遊記。看過你會說。噢。原來是如此。

二本西遊記裏　有像真的野外風景　充滿着鄉間的大自然外加真鴨真羊真鷄以及一切的真禽上台　表演絕技大顯本領　各施變化　看了包你一定拍手叫絕還有二郎神楊戩的哮天犬　是輕容易看不到的神狗　今本台不惜重金覓到環球著名奪得賽狗會錦標的名犬派克　來充任縱跳飛跑盤哮　如人意恐怕當年天犬神技　亦不過如此如果不信請來一看

榮記大世界

中國最偉大游戲場　　門票每位小洋二角

今日起舉行 中元建醮賽會

形形色色　無不具備　熱熱鬧鬧　皆大歡喜

在樓下大廣場大兜圈子各場各班男女藝員犧牲色相加入遊行或扮蕩湖船或扮白娘娘或縫窮婆舉凡通俗戲劇北平小車會應有盡有外加特別高蹺滑稽連相黑白無常跳舞等等不勝枚舉實為大世界第一次之盛會幸各界切勿錯過

門票照舊　小洋二角

南方歌劇　朱國樑　維揚大班　筱文濱　（日戲／夜戲）蘇茶計　刁劉氏　逼殺　說親　雙珠鳳　陳士美　姑嫂　連環記

乾坤大劇場　（日）翠芳　王雲　（夜）女花神

孫翠娥　紹興戲　文武俠戲　春南劇　平歌劇

羣芳會唱　平劇時調　南北滑稽　武術蘇灘

乾坤大劇場　頭本西遊記　王桂卿　傑作　著名　神怪　文武　好戲　排練純熟　即日開演

◆影戲今日准映◆　天一公司巨片　楊耐梅　宣景琳　有聲名片　上海小姐　夜光珠

四樓舞場　歌舞團　全女子二十餘人　最新歌舞

童子團跑冰場　少林會　蕭飛鵬　莫悟奇　鄧國慶　驚人技術　健身術　運動精粹　拳術新亞　魔術中西　精神技術

獅頭金毛孩

希世少有　原人出現　請臨一觀　不虛此行

此孩係安徽邵張氏所生年方一歲〇四個月活潑強健兩目炯炯精神奕奕滬身金毛長耳五寸而頭上約際及面部之毛長約尺許極似雄獅真是少有之奇異人種現在本世界樓下供客觀覽好奇諸君及生理學家醫學家前來參觀藉資研究幸勿交臂失之

注意　今日起本世界各場之男茶役一概取銷特增　經濟大銅茶　十數隻以供遊客們時時解渴祇須投入銅元一枚紅淡隨意

是上海最高尚最優美最完備最偉大的大戲院

天蟾舞台

地址四馬路雲南路　　定座電話九一七一二另九五五六另

（日戲價目）花官廳七角　特別包廂五角　正廳三角　三樓二角　統廳一角

（夜戲價目）花官廳一元　優特包廂六角　特別廳四角　正廳三角　三樓二角　統廳一角

集中南北第一流的人才 ◉ 開演全國第一流的名劇

准於今夜初次開演　六本濟公傳

今夜開演　新排新劇　欲窺全豹　千乞早臨

衆俠火燒凌霄觀 ◉ 羣雄智破合歡樓

上海大戲院

北四川路虬江路口　電話四六一二七號

重金禮聘初次來申訂約七天期滿回粵

坤角艷旦 銀飛燕　粵劇之王 新馬師曾　主演　難分真假淚

（日戲）排練新劇　日戲停演　（夜戲）

欲免擁擠　從速定座

（日價）一元　八角　六角　五角　三角　二角　（夜價）一元八角　一元五角　一元二角　七角　六角　四角　大洋一律　童幼減半

中華話劇場

四馬路跑馬廳　電話九〇〇九〇

陳秋風劉一新領導友聯劇團

（日場）二本 華麗緣　（夜戲）二本 照妖鏡　明夜接演三本

日場三點　三角　五角　夜場九點　四角　六角

全部江湖奇俠傳

頭本戲中有兩件大事　爭水陸碼頭　火燒紅蓮寺

這兩件大事看過江湖奇俠傳的人人知道是緊要的關鍵

請注意開幕日期　詳情請看逐日廣告

榮記共舞台　暫停歇夏　秋涼開演　偉大新戲預告

福安遊藝場

滬南納涼勝地　小東門口中華路　門票大洋一角

白話社　日戲　張逸公　文麗娟　曹鶯　夜戲　和尚尼姑　櫃裏夫妻

紹興戲　應謝金香　榮碧芳　日戲　荷花塘　夜戲　玉蜻蜓

申曲　王世昌　日戲　夜戲　七　逃關

大京班　（日戲）李春樓　黃艷秋　筱汾河　趙旭　（夜戲）初次開演　五本 狸貓換太子

南方歌劇　（日戲）二本珍珠塔　（夜戲）二本巧姻緣

有聲電影　三個摩登女性

其餘遊藝甚多不及細載請看福安本報

東方書場

東方話劇　美玉領導　今夜話劇　紅顏薄命

抱經堂　胃氣散　咳嗽仙丹　代售處　先施・永安公司　味雅酒樓・申報

真正馬寶　每服一分　售洋一元　代售處　森玉堂　申報館廣告處　三才棉織公司

新新花園

門小洋二角票買一送一

新聲大劇場　（日戲）查頭關　界牌關　薛金蓮　知馬力　（夜戲）七八本兒女英雄傳

鏡社乾坤新劇　（日戲）燕子箋　（夜戲）姊妹花

精神團　張治兒

露天影戲場　著名巨片　毀節保家聲

三美精神團　（日）代理姑爺　（夜）多子多孫

先施樂園

門票買一送一

日夜影戲場由十二點起日夜開映

國產俠情生產巨片　我們的天堂　片已檢查准許給證　社會武術激鬥巨片　俠骨情腸

安樂場大京班男女合演日夜全體登台

景艷芳　孫柏齡　路凌雲　（日戲）　（夜戲）　重排傑作新戲　頭本西遊記

永安天韻樓

彩戲場日夜開映

世界偉大滑稽有聲巨片　滑稽冷面　裴斯開登　傑作得意　紐約街頭

中國最新哀艷名片　徐素貞女士主演　破鏡重圓

大京班　八月十二日秒戲　頭本狸貓換太子

天韻樓鳳儀社　八月十二號　二本香翠緣

永安天韻樓新柳社話劇　八月十二號（日戲）邱麗玉　（夜戲）慈母

娛樂社　白話新劇

院內空氣完全自造每五分鐘循迴更換一次永維清涼舒快

南京大戲院

愛多亞路五二三號　電話八四一二三
電話預定座位留至開映前五分鐘為止

今天日夜開映：(日)二時半　五時半　(夜)九時一刻

誰說道：這是最殘忍，最卑劣的獸性？那末，何處求至神聖，至純潔的熱情

Clark Gable & Loretta Young in "Call Of The Wild"

榮膺世界藝術科學研究院金質獎座之巨星

克拉克蓋博爾　羅麗泰楊。賈克奧凱

暨狗明星布克合演空前偉構

大文豪賈克侖登氏演情巨著　我國譯本商務中華均有

野性的呼聲

地球緯線五三度之北。冰天雪地。日月其晦。不問公理。惟有強權。豪爭霸佔。任意欲爲。婦女柔如羔羊。每陷豺狼之困。而寶藏多於沙礫。儘須掬取之勞。

加映華德狄斯耐　米老鼠　寫意滑稽畫片　荒島歷險記

兩性間，挑起強烈的佔有慾。人生幻滅，刺激成極端的肉體享樂。撕破了禮教假面具，赤裸裸全部演出

全世界六大名著之一

小妹妹

暢銷全球六年來達四萬萬冊之喬恩史德特登巴德氏不朽巨著搬上銀幕

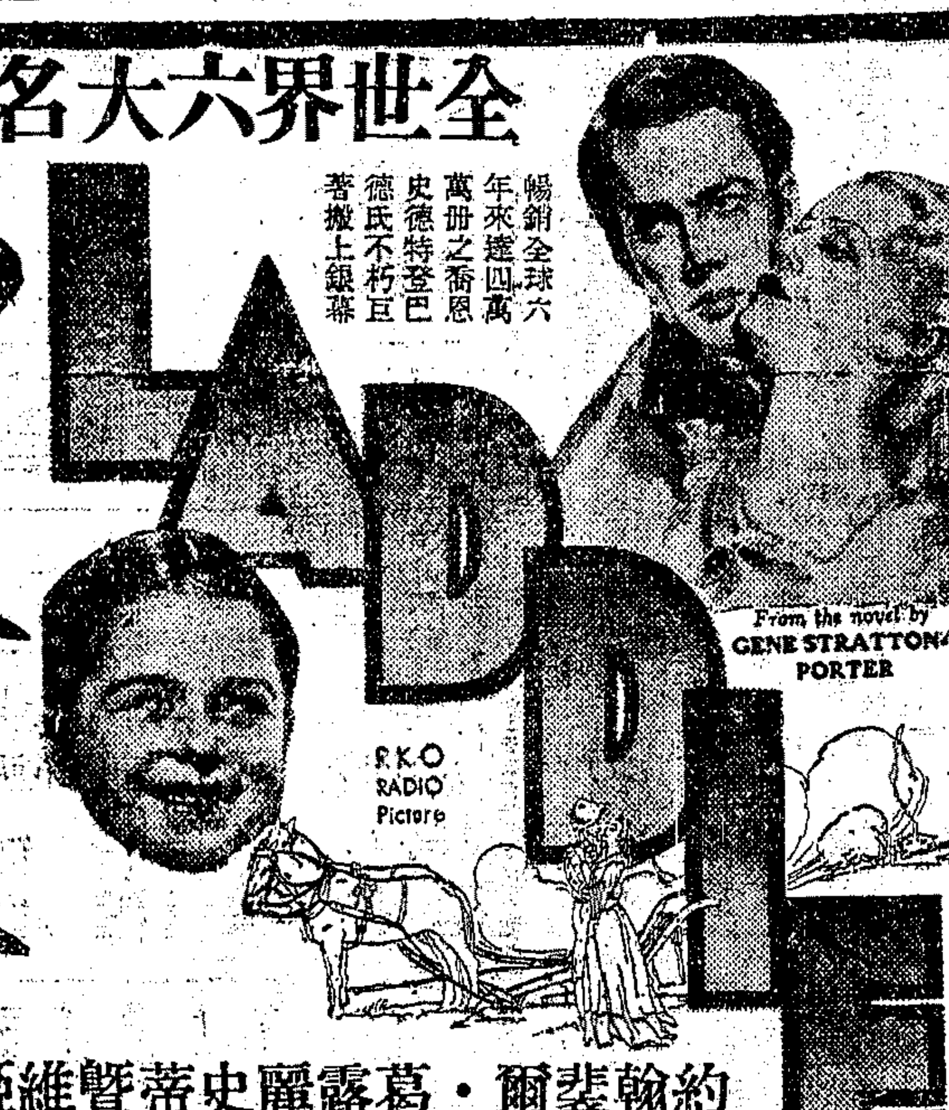

約翰裴爾·葛露麗史蒂暨維姬蕙勒偉構
繼『小牧師』雷電華又一貢獻

貧病交迫，大故迭遭。老天底事凌人甚？

嬌娃憐惜，猛獒衛護。世間還有知音在！

大文豪奧迪氏博取廣大讀衆之得意傑作。

如慈母般撫慰！如愛妻的溫存！別有滋味在心頭

兩小無猜

Frankie Thomas, O. P. Heggie, Helen Parrish & the dog "Lightning" in

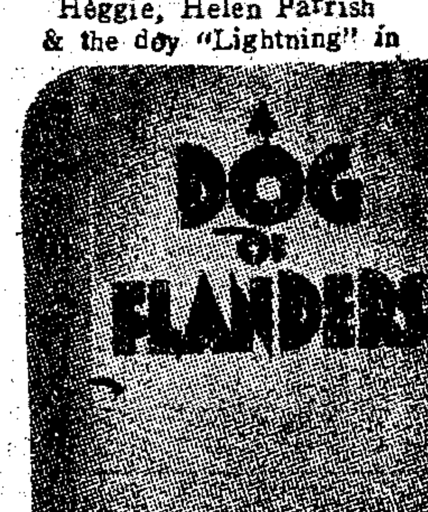

童星佛雷湯姆士

海傑·漢倫巴麗茜合演傑作
暨狗明星「閃電」

文章憎命。自古同悲。況於顛沛流離之間。紅顏多惠。青眼頻加。此在身受者感激之深。難以言喻。所謂得一知己。死且無憾者是也。但情種固不可以常理論。以現實計。其頑豔俳惻之處。願禮教細細領略。同灑痛淚。

科學化冷氣專家管理不乾不燥涼爽得宜

大上海大戲院

西藏路南京路北　電話九三三二二
電話預定座位留至開映前五分鐘

今天日夜開映：日戲二時半　五時半　夜戲九時一刻

甜姐兒南錫卡洛·喬治茂翻合演
絕對現實刻諷刺的社會愛情名貴片

連理枝

大學生畢業後的出路在那裏？

匆匆、高湊低就，四處碰壁，急來抱佛脚
衣飢難，衣寒難，滿腹經綸，銀樣鑞槍頭
春閨寂寞，休怨東風無力！
坎壈學士，怎求文字有靈！

Nancy Carroll in "I'll Love You Always"

書中自有顏如玉！
書中那有萬鍾粟？

中央大戲院

六馬路跑馬廳附近　電話九二七八〇號

時間　三時　五時半　九時一刻　三次
座價　樓下三角　六角　樓上三角　六角　日夜一律

各界來函要求續演

更換節目　歌舞界領袖黎錦暉領導之下
明月歌劇社音樂會　益形精彩
(聯合公演)
黎明暉　白虹　譚光友　暨全社大合舞　全體演員歌劇

花生米

勢必擁擠　務請早臨　上午十時　開始售票
中央月券限五時半通用

明星大戲院

電話改用三〇九五〇號
時間三時　八時　價目二角　三角　日夜一律
新時代影片公司滑稽笑片
王先生的秘密
一次映完
王先生過年
湯傑　曹錫松主演

光華大戲院

愛多亞路成都路口
時間三時　八時半　價目二角　三角　日夜一律
聯華公司出品　阮玲玉遺作
桃花泣血記
兩片一次看完
陳燕燕主演
除夕

東南大戲院

院址小東門民國路
時間三時　七時一刻　九時一刻　價目二角　三角　二角
驚人有聲冒險武俠偵探巨片
珍珠島　下集

東海大戲院

院址茂海路下海廟
時間三時　七時　九時一刻　價目二角　三角　日夜一律
有聲探險珍貴巨片
海底
人生百年難獲一覯

新中央大戲院

北四川路海寧路口
夏令時間　三時　七時　九時一刻　價目二角　三角　日夜一律
溝通中俄文化　蘇聯大使館首次介紹來華的有聲巨片
北區首先開映
北極探險遇難記
加映新聞　周胡參加蘇俄國際影展：梅蘭芳在莫斯科情形

山西大戲院

海寧路北山西路口
時間三時　七時　九時一刻　價目二角　三角　四角
明星出品全部有聲對白歌唱愛國鉅片
熱血忠魂
全體導演聯合導演・全體明星合作

西海大戲院

院址新開路池浜路
時間三時　七時　九時
今天全部有聲對白巨片
明星公司全體演員通力合拍
熱血忠魂
價目上下一律小洋兩角
隨贈附送美人香皂一塊或黃黑皮鞋油一盒任君選擇

榮金大戲院

康悌路斜橋衖
每日三場　三時　七時　九時　價目兩角　三角　送大世界券
今天表演中外四十餘人合組歌舞藝術
中外合組　華美歌舞團
包羅萬象：百戲集陳：爪哇姑娘：女金神舞
詳情請看巨幅廣告

恩派亞大戲院

院址八仙橋寶飛路
復興公司聯聘潮劇　老正天香班
友誼挽留最後一天　今晚准演　四教歌
初次公演　傑作好戲
優待觀衆　削減座價

華德大戲院

院址虹口熙華德路
時間三時　七時　九時一刻　價目小洋二角
當代魔王　馬守義　全班登台
險關刑具｜機人幻器｜烈火化灰｜電魂遁身｜鋼鋸跡…｜各種節目

蓬萊大戲院

小西門內蓬萊市場
今晚起映　夜場七時半　九時半　價目二角　三角
明星影片公司哀豔絕倫之大悲劇
阮玲玉處女作
掛名的夫妻

卡德大戲院

院址新閘路卡德路
時間三時　七時　九時　價目小洋一角　日夜一律
明星影片公司熱戀愛國特殊巨片
徐欣夫導演
美人心
胡蝶傑作

萬國大戲院

院址虹口
時間三時　七時　九時　價目小洋一角　日夜一律
聯華公司鉅片　阮玲玉遺作
國風
羅明佑導演
林楚楚　黎莉莉　鄭君里　羅朋　(主演)

黃金大戲院

八仙橋
完全冷氣開放　溫度適中　久坐不妨
電話八四二〇四　八五〇六八
座價　夜戲　三角　五角　八角　一元二角

王蘭芳　金少山　麒麟童　華慧麟　富雲霞　張德祿

今天夜戲
韓金奎(卜仁)　劉斌崑(南昌亭長)　劉文魁(尉子遊)　張德祿(亭長妻)　王蘭芳
慘殺李斯　勸降章邯
金少山(楚霸王)　棘原之戰　韓信乞食
全部
麒麟童(韓信)　韓信埋母
華慧麟(殷桃娘)　晨炊蓐食
富雲霞(虞姬)　受辱胯下　漂母贈飯

全部韓信

杜文林(淮陰惡少)　劉韻芳(陳餘)　張少泉(漂母)　周五寶(范增)　苗勝春(蒯才)
投楚執戟　夜奔刺項

周信芳君此次來滬演古事一劇，複演多種，承各界要求一再演韓信，觀衆均極稱許，批評此劇結構最妙，百觀不厭。韓信之好戲多，尤爲淮陰垂釣，共爲重要節目。

(一)韓信不能養母
(二)韓信遭親友白眼
(三)尉子賜兵書
(四)九里山葬母
(五)晨炊蓐食之辱
(六)分油見智
(七)胯下之辱
(八)漂母贈飯
(九)投楚爲執戟郎
(十)上策論兵
(十一)俠女夜奔韓信
(十二)行刺霸王

杜文林

現已病愈　准於今夜登台

周信芳君主編主演　情節曲折　佈景偉大　社會諷刺　連台好戲　預告

綠野仙蹤

耗幾十人心血　費數萬金資本　打破舞台紀錄　爲劇壇創新格

本院冷氣設備特聘專家管理涼爽舒適

國泰大戲院

霞飛路邁爾西愛路 電話七三七五七號
今天開映（日）三時 五時半 （夜）九時一刻

全體女性向男性示威！

她周旋於商場情場中儼然一位『女大亨』

瓊白朗黛兒

葛蘭達法蕾等全體滑稽明星會串

華納公司出品 日戲六角一元

這位女售貨員的活動力量，非常利害，買主們，有丈夫的女人們，快點兒留神啊！

秀色雄心

搶生意奇計百出 奪男人大弄手腕

金城大戲院

北京路貴州路口 電話九五五○○
標準冷氣開放，冷香四溢，涼爽舒適

今天日夜開映：（日戲）二時半 五時半 （夜戲）九時一刻

連日客滿，打破電影界沉寂空氣！

一段一節，都是血淚凝成 一幕一景，充滿愛的光輝

力足以泣鬼神，驚天地，化金石，感頑劣！

出讓自己的鮮血，拯救兄弟的性命！
犧牲自己的身體，分担祖父的職責！

小天使

羅明佑監製 吳永剛編導

葛佐治 王人美 林楚楚
湯天繡 李君磐

合演哀感倫理巨片

江蘇教育廳全國徵求劇本首選蔣星德原著

凡欲得美滿家庭，及希望子弟上進者，不可不觀本片

「是本年度國產片中之代表作！」

新聞報評語

同時舉行小學生徵文競賽，並有名貴贈品，詳細辦法載本院說明書內。

王人美唱：「雁羣歌」

聯華公司全部音樂歌唱驚人鉅片！

巴黎

霞飛路五五○號 電話八五二○五

今天開映 三時 五時一刻 七時一刻 九時一刻 價目 三角 五角 八角

安哈婷 約翰鮑爾士

合演強烈刺激永銘心腑之哀艷鉅片

弗姬遺恨

"The Life Of Vergie Winters"

愛的奴隸！情的罪人！絕無半句怨言！身的創痕！心的譴責！拚此一身受忍！

融光

海寧路乍浦路口 電話四二三○二

今天開映 時刻 三時 五時一刻 七時一刻 九時一刻 座價 三角 四角 五角 八角

「傾國傾城」中之大明星

華倫威廉

飾名探「潘萊梅生」及曼麗亞絲德合演

犬影鎗聲

"The Case Of The Howling Dog"

比福爾摩斯的本領更為高強

迭破巨案專捕劇盜的偵探界之權威！

麗都

北京路貴州路口 電話九四一一○

以最前綫完美的戲院售最低廉的座價

今天開映：日戲 二時半 五時半 夜戲 九時一刻

華雷斯皮萊 瑪琳沃莎麗文 洛勃楊

合演空前傀偉壯麗的航空巨製

征空壯史

Wallace Beery in "West Point of the Air"

鐵翼震天・五洲重洋，風雲變色
炮火撼地・三界十類，日月無光

價目 （日戲）四角 六角 八角 （夜戲）四角 七角 一元

虹口

驚險激烈冒險偵探武俠巨片

九九警車

描寫二十世紀科學劇盜提倡現代警務迅速技術能使觀者目炫神注

地址 乍浦路 電話 四一○一八 時間 三時起 十點止 座價 二角 四角

浙江

今天開映 神秘恐怖偵探鉅片

空厦飛屍

層出不窮驚駭離奇命案

地址 四馬路 電話 九三八七九 時間 三時 五時 七時 九時一刻 座價 二角 三角 四角

九星

◀國際藝林歌舞團▶

名導演鮑樂夫君 率領四十美女登台

新姿新演十二萬分神秘十萬電感！

地址 新閘路 電話 三二八六二 時間 三時 七時 九時一刻 座價 二角 四角

藝型歌舞

今天開演三次

先到先坐，恕不定位，昨天擁擠，今天早臨

本院下期開映巨片「自由萬歲」

辣斐

菲立福爾摩斯傑作

緊張危急情節離奇俠情巨片

恩情俠義

地址 辣斐德路 電話 八一二○○ 時間 三時起 十一點 座價 二角 三角

威利

麥克勞倫領銜十二個男星大傑作

孤軍魂

空前悲壯激昂軍事鉅片

地址 乍浦路 電話 四三九八二 時間 三時 五時 九時一刻 座價 二角 四角

滄洲飯店 花園影戲場

地址 靜安寺路一二二五滄洲飯店 電話 三四二○○
交通 一路公共汽車直達門口

今晚九時一刻開映

銀幕大紅星

梅蕙絲主演風流香艷鉅片

公爵夫人

風流之至！香艷之至！熱烈之至！誘惑之至！

本場敢以信譽担保觀客之滿意

座價 五角 一元

大光明大戲院

獨步遠東的冷氣設備清風習習涼爽無比

靜安寺路派克路口 電話三三二二三號

今天開映（日）二時半 五時半 （夜）九時一刻

華納公司的示威作

徒手出入於鎗林彈雨之中！
隻身往返於虎口狼牙之裏！

詹姆士賈克奈

繼「一身是膽」再進一步睥睨影壇的偉構

James Cagney in "Picture Snatcher"

智勇雙全

兩個蕩婦包圍他，不受迷弄 百名警探監視他，依然活動

他一手揭穿社會上種種的秘密

著作家戲劇家音樂家大明星

諾爾考華

空前大傑作

負心郎

Noel Coward in "The Scoundrel"

請注意映期地點

中央運動場

1	2	3	4	5	6
加拉地	歐蘭加	爾登加	普巧	蘇羅沙伯	亞爾培地
爾地兒	杜拉地	依捨多	歐禮沙	羅沙拉	依甲蘇

本場香檳每張二元九月三十當眾開獎頭獎獨得一萬五千

代售處 天主堂街一號中央運動場辦事處 亞爾培路本場

跑馬廳影戲院

滬上唯一納涼勝地

由馬霍路中門進出 座位有舒適之帆布椅

今晚七點半起連映兩場

座價五角及一元 電話三六五五○

派拉蒙滑稽頑艷歌舞名片

喬治班爾生及格萊茜亞倫主演

鸞嬉鳳

憨態百出 令人噴飯 清歌一曲 誰也魂消

恩派亞大戲院明天預告

先進團南北滑稽大會串

外國滑稽 仲心笑 劉快樂 半班戲 大娃娃 佛動心 開花炮 時代滑稽 金元寶 朱咪咪

領導男女二十餘人 李呆笑 華月痴 金晶鏡 陸艷霞 陸劍霞 楊奎元 朱再祥 一齊登台聯合表演

王虎辰慘死記

王虎辰初識王小妹 住旅館一見傾心 傘人好戲做傀迷 王虎辰唱戲再調情 二王結婚鬧出笑話 王前妻活捉虎辰 王小妹傷心哭虎辰

卡爾登影戲院

冷氣由大光明戲院供給盡善盡美

靜安寺路派克路口 電話三五五五三號

今天開映（日）三時 五時半 （夜）九時一刻

希佛萊領銜傑作

女明星梅兒華白朗及安莎純合演

世界聞名的歌舞鉅片！

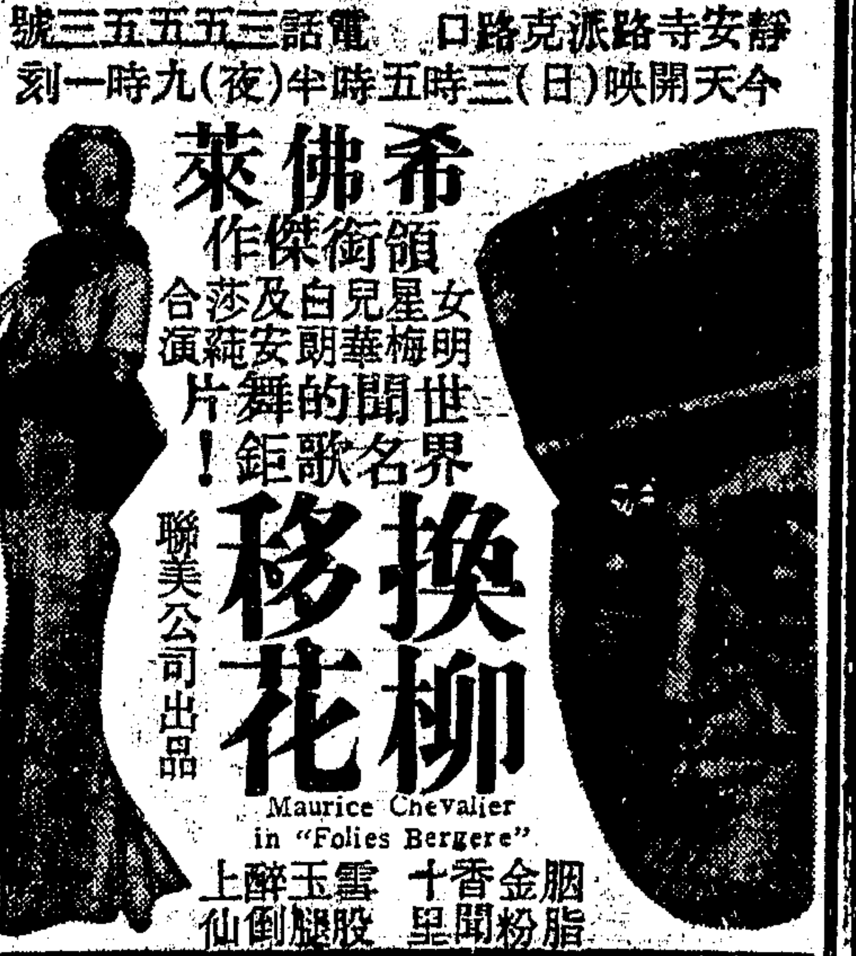

換柳移花

聯美公司出品

Maurice Chevalier in "Folies Bergere"

胭脂金粉香聞十里 雪股玉腿醉倒上仙

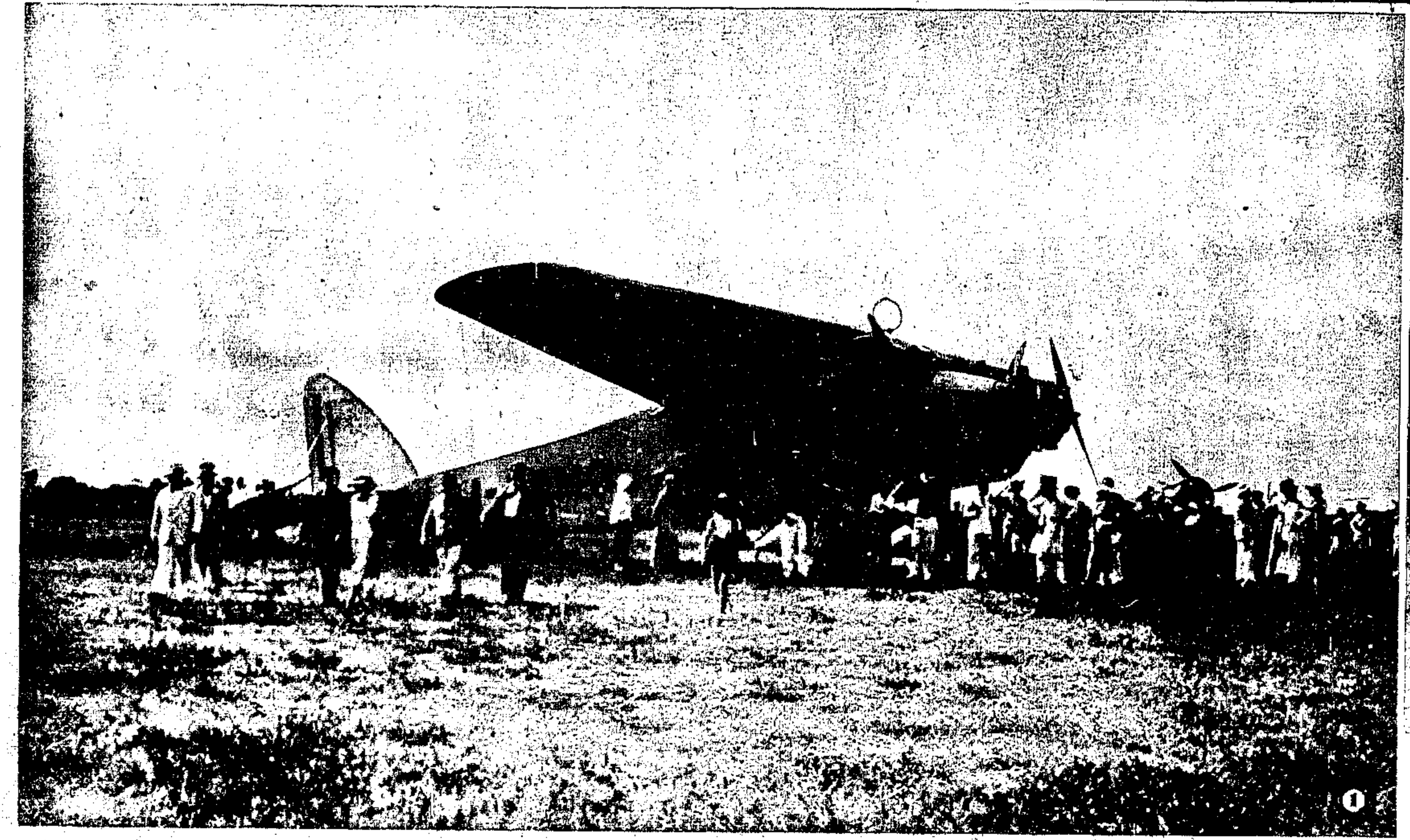

①意國贈蔣巨型機抵滬　意大利黑衣宰相墨索里尼近以該國最新式之薩伏爾七十二號單翼巨型機贈與蔣委員長該機於本月四日飛抵上海降落虹橋機場機身計長六十英尺兩翼長一百英尺共有發動機三座每座六百五十匹馬力合計一千九百五十匹馬力可容乘客十八至二十人圖爲薩伏爾七十二號機在萬衆熱烈歡迎中降落虹橋機場情形（天幸攝）

②虹橋機場高懸中意國旗中外人士蒞場迎候意機之影上角右方爲薩伏爾七十二號機駕駛人史卡羅尼上校左方爲意國駐華大使羅亞谷諾氏（國際社攝）

③日機青海號過滬　日本飛機師阿野氏駕駛青海號飛機自倫敦起程道經中國飛回日本於本月四日降落上海龍華飛機場此爲該機降落時情形右角爲機師阿野氏（徐天章攝）

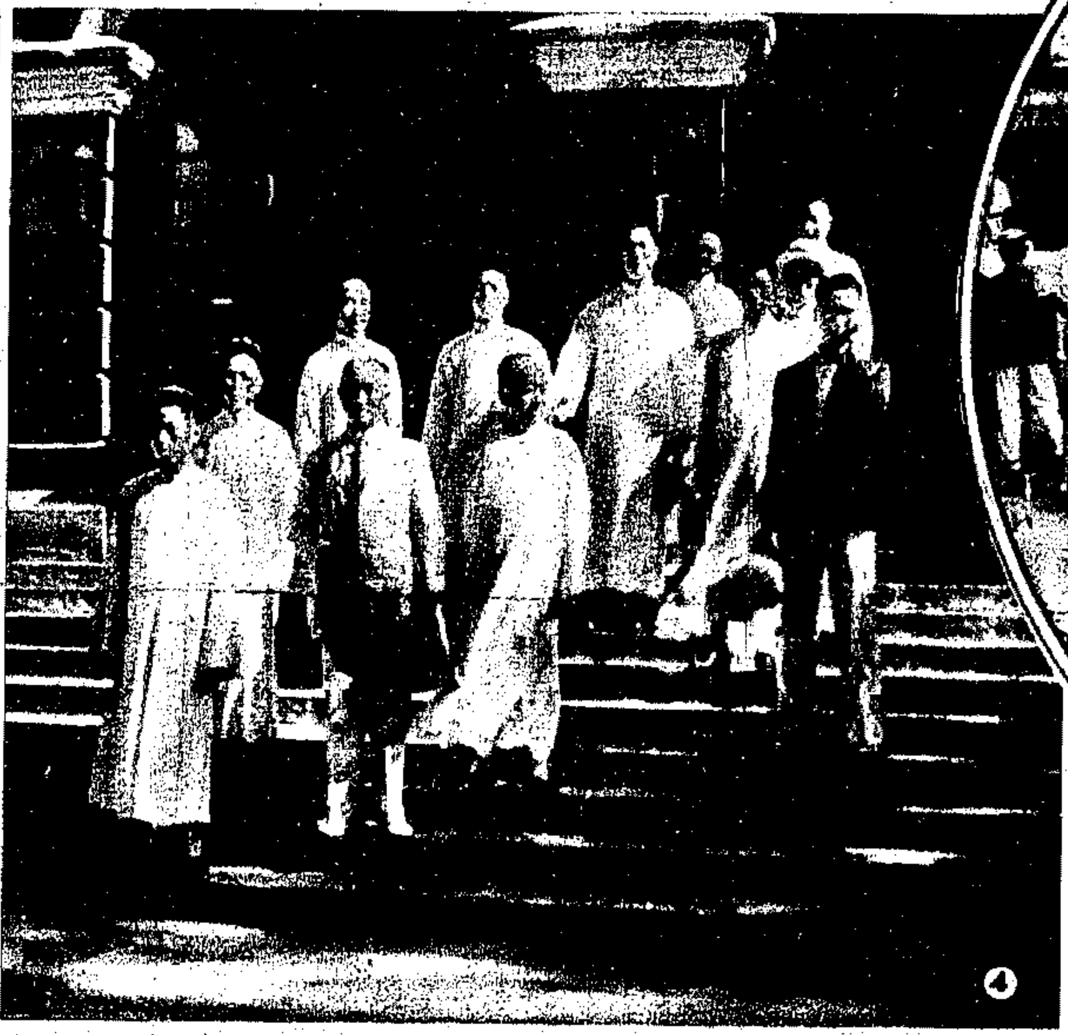

④新聞界代表請願覆議修正出版法　立法院最近通過之修正出版法對於新聞事業束縛過甚上海日報公會特派代表趙叔雍吳樹人等晉京向中央請願覆議圖爲趙吳等會同滬漢平津各地駐京記者至中央黨部請願後進出時情形（美攝）

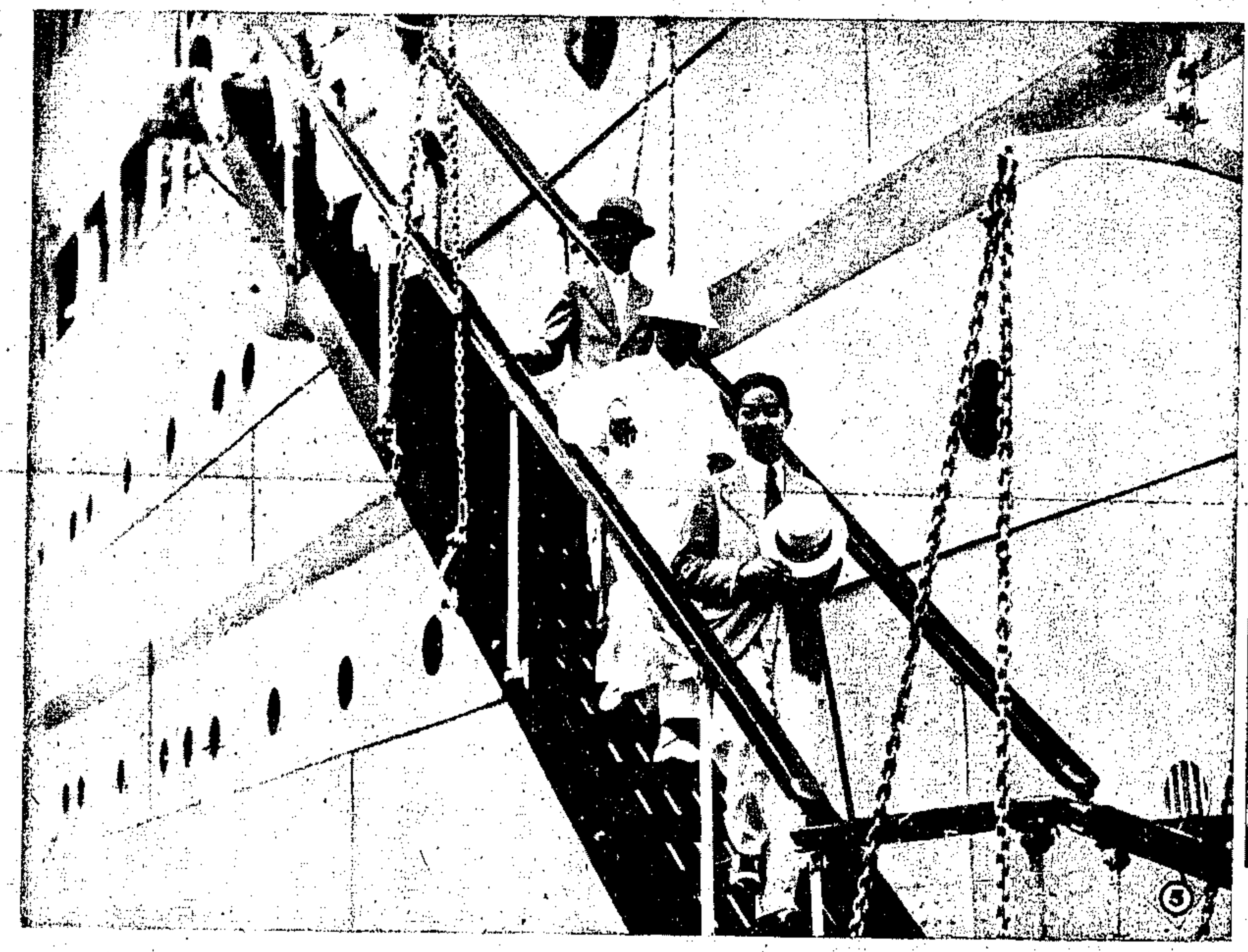

⑤梅蘭芳回國　我國專門演劇家梅蘭芳氏今春應蘇俄對外文化協會之邀率領劇團偕燕大教授戲劇專家余上沅博士等赴俄表演事畢轉往中歐各國考察劇藝最近由意大利起程返國於本月三日下午抵滬圖爲下輪登岸情形前行攜手杖者即梅氏（余[illegible]青攝）

⑥焦易堂赴最高法院就職視事攝影×焦易堂○居正（麥熱攝）

⑧班禪行宮　內蒙爲班禪所特築之行宮在德王府西二里行將落成規模頗巨（[illegible]攝）

⑨北平婦女會籌備會成立　北平婦女會組織已久最近始經當局核准成立該會特於上月卅日開籌備會議到會員廿七人由劉姚如女士（×）主席結果選出金秉英等七人爲籌備員成立籌備會以委進行此爲會後留影（李曉生攝）

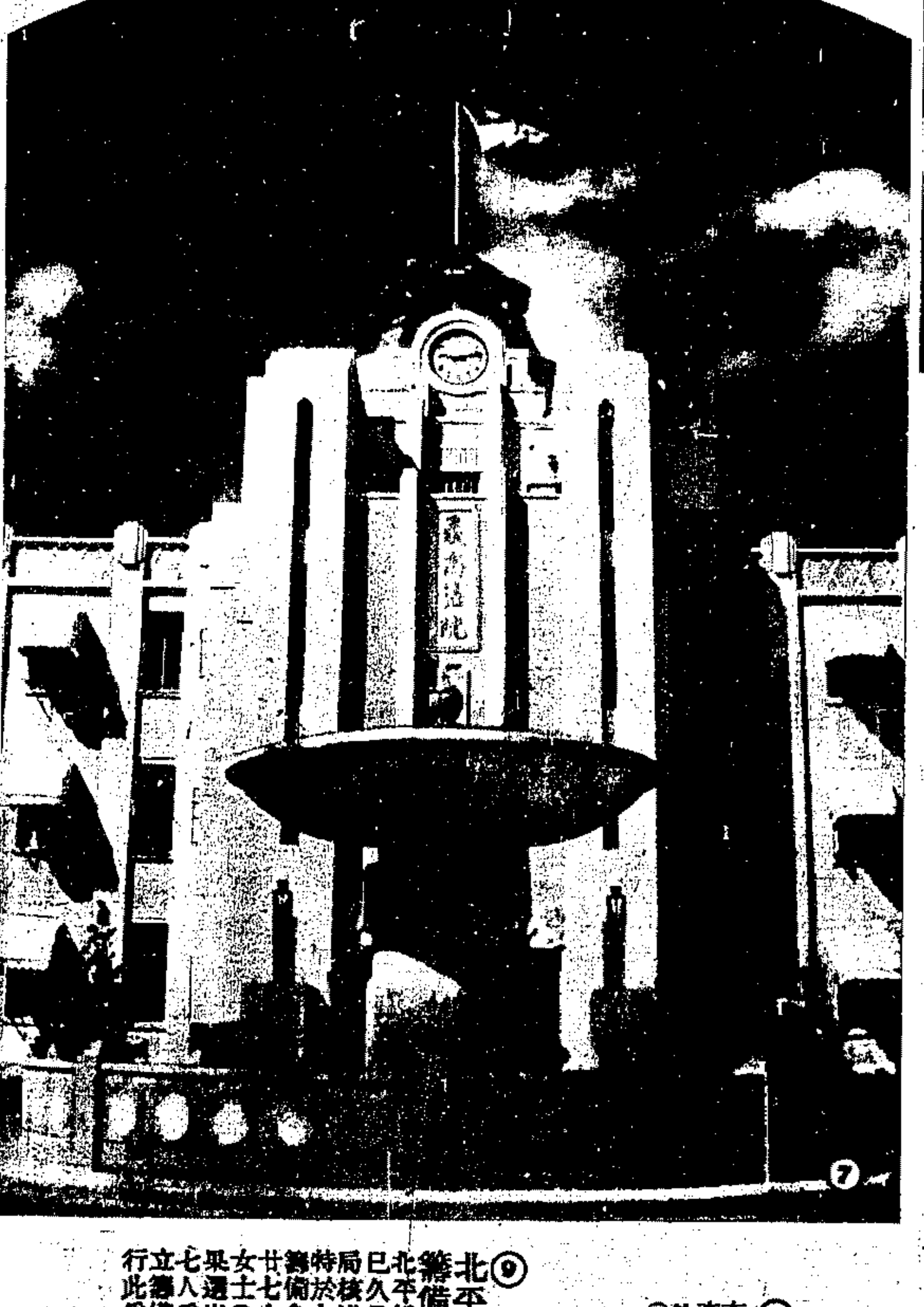

⑦南京最高法院外觀（麥熱攝）

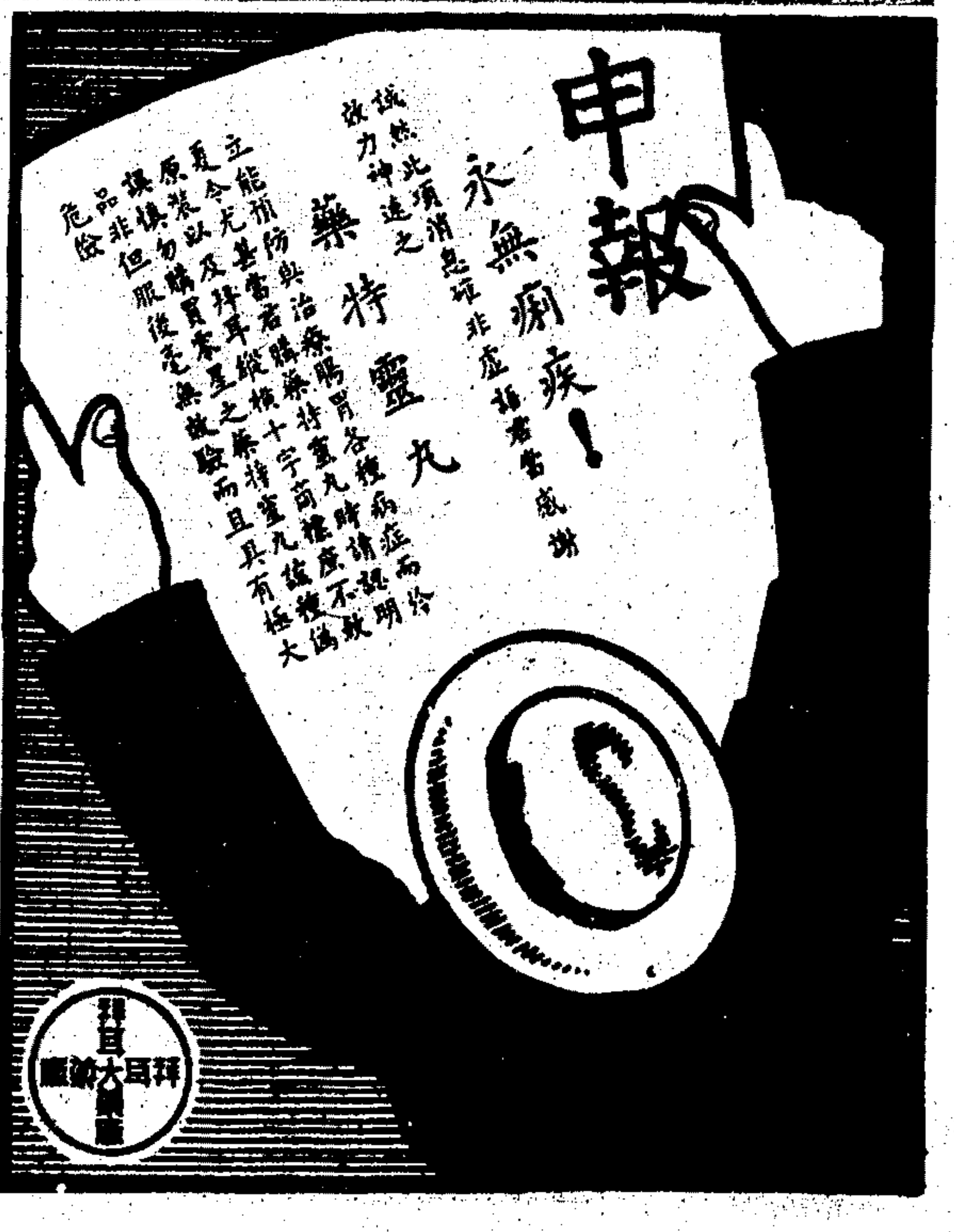

②十字路口　此處爲錫滬蘇常兩路交叉之點東往上海西至無錫南達蘇州北抵常熟恰成十字形停於路旁者爲本報觀察錫滬公路之專車

①常熟鳥瞰　常熟爲錫滬公路沿線最般市之城整街道舍潔房居鬧比悠民多適閒自一清茶杯臺棋以一具畫消永恐經濟跡慌之不象尚著甚關該此爲景城全（徐天章攝）

④徐州慶祝兒童年　徐州各界於一日舉行兒童年開幕禮並由到會兒童組織代表團前往孤兒院慰問孤苦兒童圖爲代表團與孤兒合影（[illegible]攝）

錫滬公路自無錫至上海北站共長一百三十九公里動工以來進行極速現已全都竣工並定於本月十五日在兩朔古濟國舉行通車典禮十六日開始營業該路路面寬廣趨業堅固車行毫無顛簸之苦自上海至常熟九十五公里車行至多不過二小時常熟至無錫四十四公里需時四十五分故自上海至無錫如沿途不停僅二時三刻即可到達可謂速矣滬錫蘇常係江南富庶之區自昔爲文人學者產生之地此路完成於蘇省文化經濟關係之巨蓋可想見云

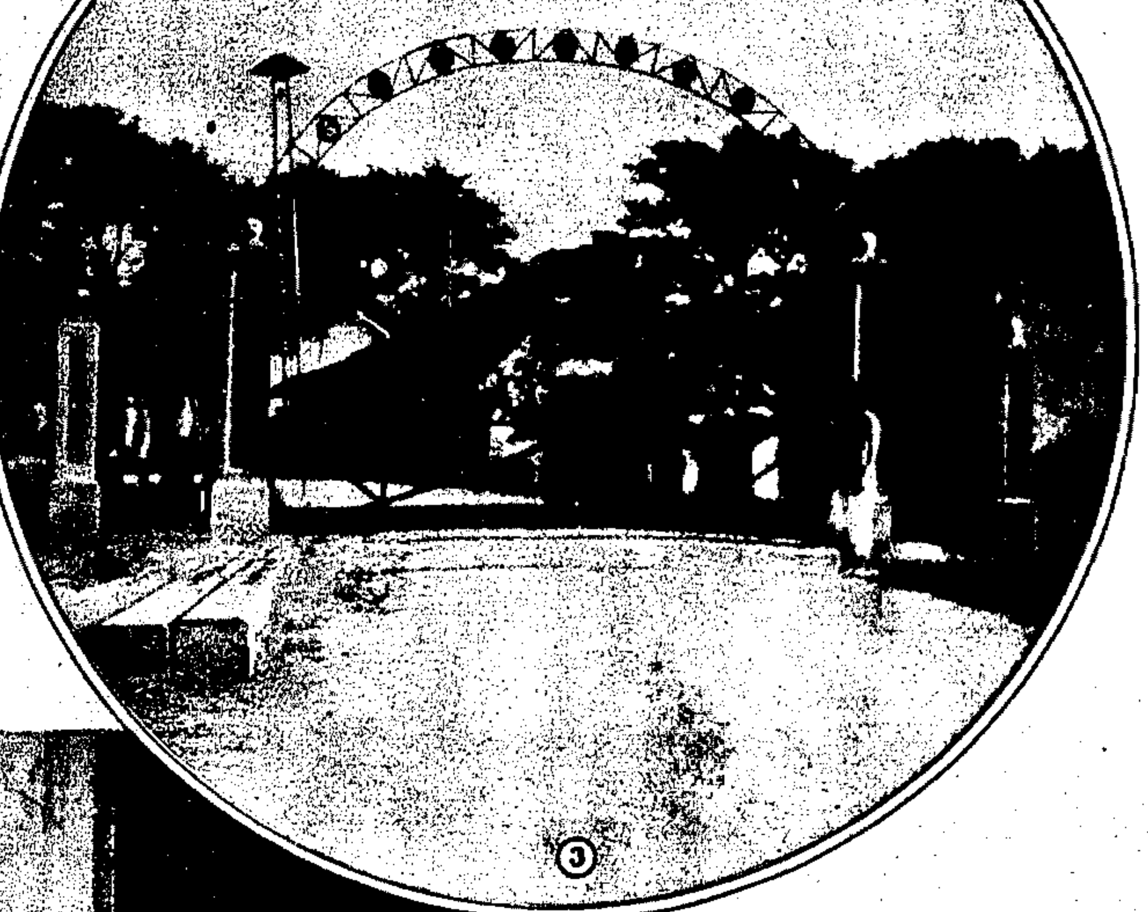

③綠楊橋　真茹南翔間之綠楊橋爲上海市與蘇省分界之處錫滬公路通車以後將在此徵收營業汽車路稅

⑥招待勞動及貧苦兒童　上海中國兒童文化協會於兒童年開幕之日招待本市勞動及貧苦兒童分送贈品情形（趙定明攝）

⑤張群贈旗與兒童代表　武漢舉行兒童年開幕禮之日省主席張羣在省府接見兒童代表并贈各兒童團旗一面及蔣委員長手訂團旗童義小册一本此爲張氏向兒童代表致詞之影（舒少南攝）

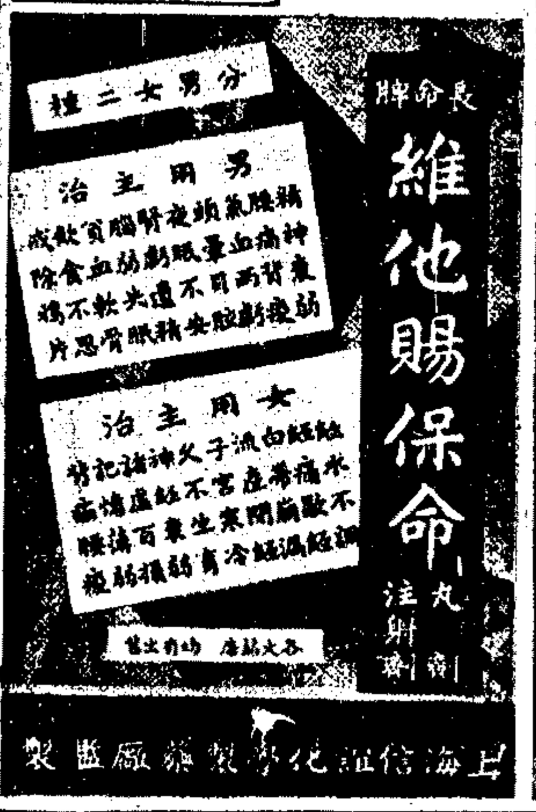

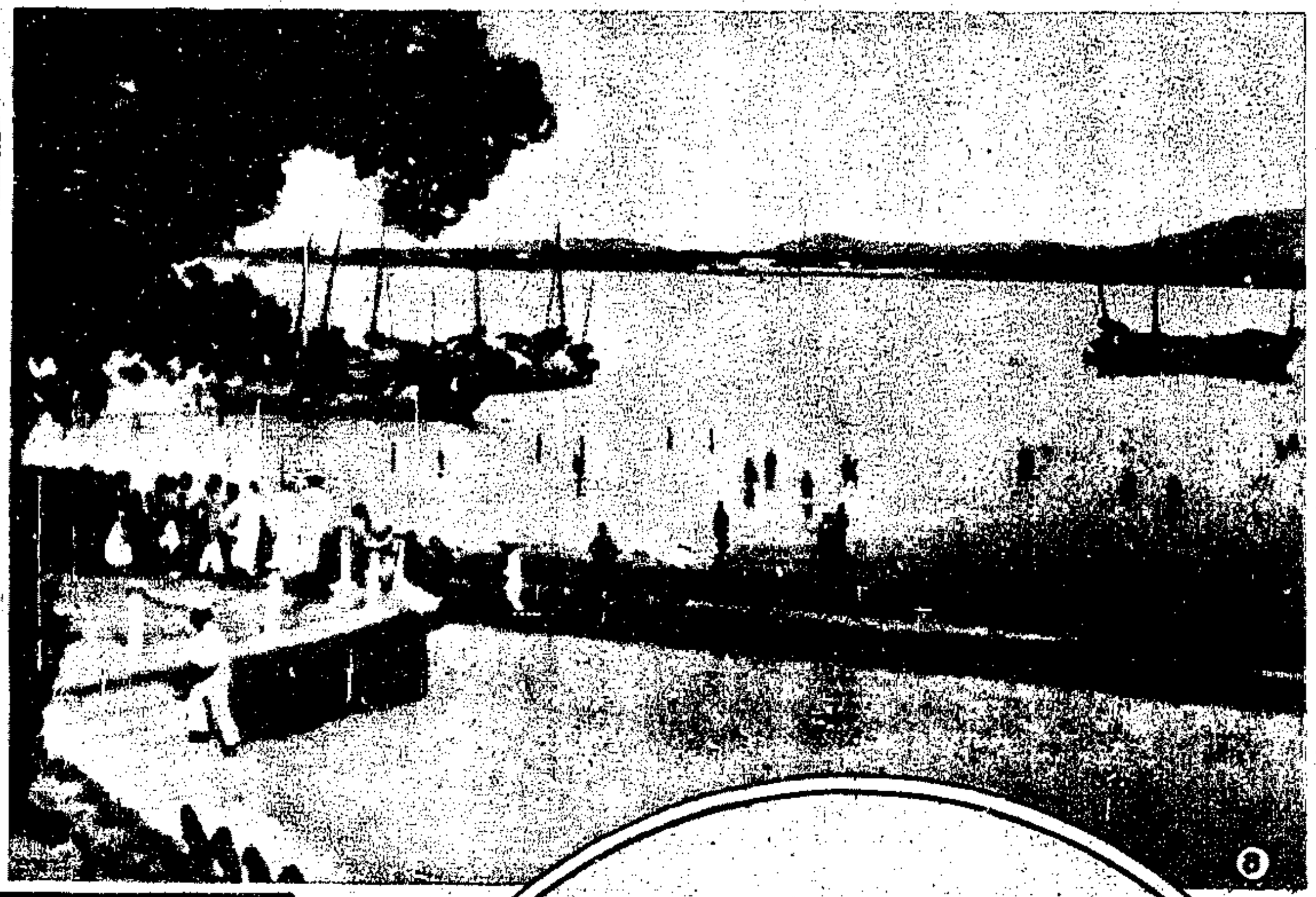

⑧杭州新闢之浴場　杭州新闢游泳場於錢塘江濱背山面江風景優美本月一日已正式開幕從此湖上仕女又多一消夏勝地（周[illegible]攝）

⑦八月一日之鄉村兒童　本月一日全國各大城市熱烈舉行兒童年開幕禮之時距上海市不及十里之鄉村兒童正在各事工作此掘泥辦水之二小發何蓄知有兒童年耶欲使各地兒童了解兒童年之意義已非易事至於享受兒童年之實惠尤待長期之努力也

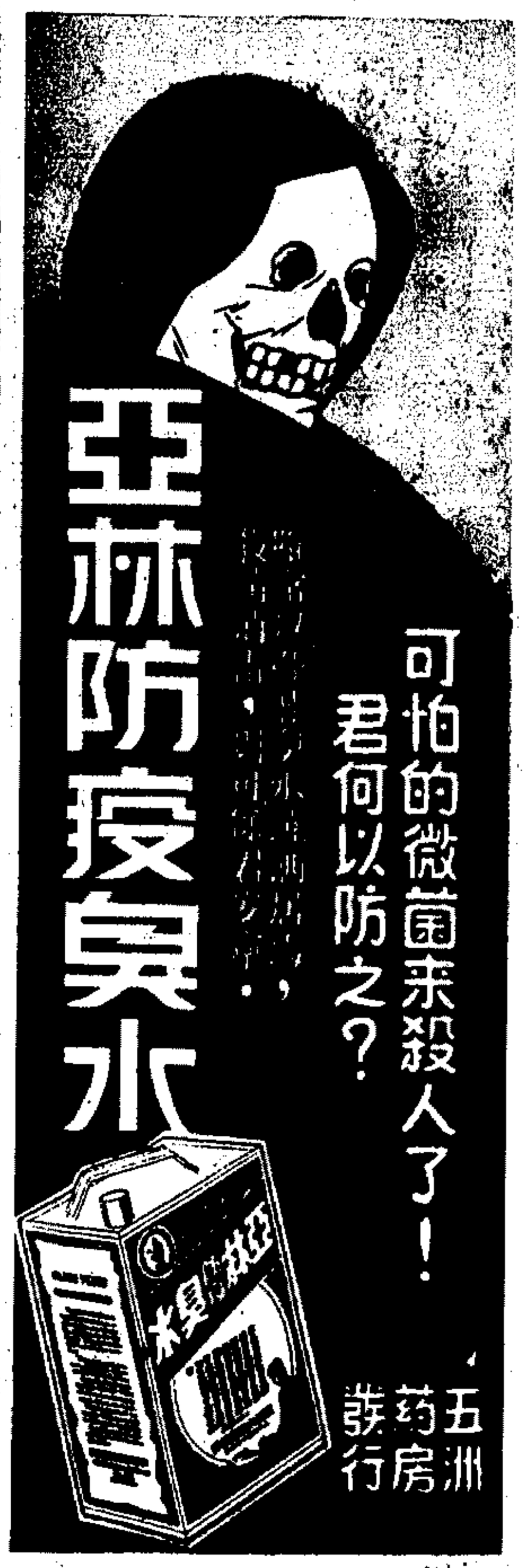

⑨江濱浴場之浴客　杭州江濱浴場開幕之日各機關員司[illegible]多往就浴圖中最左一人爲省主席黃紹雄之錢妹介女士其右二女爲省府女職員（劉子澗攝）

⑩消夏　留日學生蔡聯芳（左）申芸羣（右）二女士暑假中蕩舟水濱之影（[illegible]攝）